英遠東陸軍又復慘敗 機械化一師團全滅

日軍鹵獲軍械甚夥俘虜無數

【東京十四日電】大本營陸軍部十二月十四日下午三時四十分發表 在馬來方面作戰中之日本陸軍部隊、於北部英領馬來方面、於敵前登陸之後、擊碎英軍激烈之反攻、逐次擴大戰果中、刻已突破堅固之國境陣地、深入英領、昨十二日在○○方面、擊滅英國軍機械化一個師團、俘虜甚衆、鹵獲軍械甚夥、其主要者如次、戰車二十輛、速射砲十六門、載重貨車約六十輛、

週、將其擊破、鹵獲英軍戰車廿、速射砲一六、戰車車廿、同日夕更前進、突入張鐵網之英軍既設陣地、將敵守備軍一師擊滅、占領其陣地一帶、迫英軍據點○○、又日本空軍於十二、十三兩日、急襲檳榔嶼、英側商船損害者、爲十二日輸送船一隻之擊沈、兩隻大破、一隻起火、驅逐艦二隻中彈、大型機一架、破壞、十三日英輸送船三隻起火、四隻大破、空中戰擊墮三機、又十日對馬來東岸英空軍基地急襲之日本空軍、擊破大型機三架、連日日本空軍活躍之結果、馬來方面英空軍之損害在百數十架、英空軍已毀其半、空權、今完全握於日本空軍之手矣、

擊墜菲島機四十餘

在馬來方面攻陷某要衝

【東京十五日電】大本營陸軍部發表(十五日午後一時五分)、日本陸軍部隊、擊碎在各方面頑強抵抗之敵軍陸續作果敢之進擊、茲誌十三日戰況概要、左、一、在菲島方面呂宋島登陸之各部隊、到處擊碎美軍陸續進攻、戰況順利進展、該方面陸軍航空部隊熾烈之防空砲火、大舉襲擊中部呂宋重要飛行場、擊墜小型戰鬥機一機、擊毀大型爆擊機二機、其他炸破爆擊機及戰鬥機四十機、同時反復炸擊格納庫貯油庫、發生大火災、又其他一隊、急襲巴基歐敵軍司令部及達爾拉克兵營、使之破壞起火、更擊墜來襲亞巴黎之P四○型戰鬥機一機、日方全機平安歸還、二、馬來方面、突破馬來國境陣地深入英領馬來之日軍、陸續果敢進擊、十三日午後三時三十分、完全攻略馬來西岸要衝○○、【西貢十四日電】據消息外電、日本軍於八日、由馬來東岸地點壯烈之敵前上陸成功以來、其進擊甚速、到處攻碎、英軍、十一日夜至十二日晨、由馬來國境線一齊突破、相當深入英領內、突破北部馬來國境之日軍、與英軍機械化部隊遭

賽布島被炸 菲軍自認

【上海十五日電】據馬尼拉哈瓦斯電謂菲律賓防衛總司令官馬加隆代將十三日曾發表賽布島(呂宋島南方)之市遭日本空軍轟擊之意、按賽布市爲次於馬尼拉之菲律賓第二要衝、爲辛達奧比薩亞地區防衛司令部所在地又是日當局亦公表空軍飛機場遭受空爆之事實云、

日機再炸馬尼剌

【惠斯本十四日電】據馬尼剌來電、十三日日本空軍對馬尼剌地區、空襲、極爲熾烈、空軍之大編隊、對馬尼剌郊外尼格爾斯空軍基地猛爆、爆音震撼馬尼剌市、日本空軍對美空軍之反擊、亦以編隊攻擊、制壓馬尼剌上空、與空軍施設重大損害後、日機悠悠飛去、

菲島自感危險 要求美國從速救援

【斯特柯雷爾姆十三日電】據馬尼剌電、塞亞菲島高等辦務官、於十四日要請美國放送、從速救援、所述如次、余等深信祖國之力、爲我等派救援隊、雖或因資本家、勞働者、官僚等之間意見隔閡、然想亦必不失時機、與有効的援助如此必迄最後之一人而戰、

大東亞戰爭畫面 斷然以死力轟炸敵艦隊之日本海軍機(海軍省撮影)

對香港總攻擊

空陸協力炮聲隆隆

【九龍專電】日軍之香港總攻擊、於十四日拂曉之際開始、繼相俟地上部隊之猛攻擊、於是航空部隊精銳之痛擊、愈益熾烈、關此双方之砲聲、殷殷轟轟、震撼全香港島、

拒絕降伏勸告 日英兩軍再度開火

【九龍十四日電】日軍欲於和平中拯救香港之意圖、因英側殘暴蠻强、遂歸於鏡花水月、是日軍使多田中佐以下三名、偕同攜導英國婦人、午前九時五分、自九龍碼頭側棧橋乘來船、張大書「平和使」之旗幟、左右揮動、汽艇以全速力駛走、双方砲聲俱熄、海上沈寂、一分、二分、三分、汽艇安抵香港島、軍使一行、立即於英正規軍、香港義勇隊、防空警備隊等迎接下、與日本斷然之博克薩參謀少佐開始交涉、日本軍使申述特來江上軍司令官致總督之親書來意、要求將親書向總督傳達、英側力言在交戰中、極力拒絕受領、而日方說得之下漸予接受、博克薩參謀手携親書、乘汽車急赴總督官邸、而炸擊中止限制時正午、刻刻迫近、英側會議尚未告終、成功乎、不成功乎、軍使一行頗形緊張、乃催促曰、「會議何等耽誤時光、回答由貴軍於香港時間三時前送至九龍可也」更五分鐘後、博克薩少佐答稱、「日本勸告、完全拒絕」茲第一回交涉決裂、香港再歸於砲火相交之前夢下矣、

【九龍十四日電】佔領九龍之日本攻城軍司令官、包圍香港島、睥睨待發、昨十一日、暫行中止炸擊、同時、向香港總督派遣軍使、手交親書如左、今我攻城砲兵及勇敢無比之日本軍、望香港島、在指顧間、刻已完了覆滅之準備、香港市命脈已極、勝敗之決自明、思及貴軍運命及居住香港無辜之百萬庶民時、攻城軍不能委諸事態推移矣、開戰以來、貴軍雖頗勇敢之戰、然更行抵抗、勢必絕百萬男女老幼無辜人民之生命、此即本諸貴軍騎士道以及日本武士道言之、亦不堪忍睹此、總督與思及此、宜受諾要求、即開誠會議、若不聽此勸告、余惟有忍淚出諸以實力使楊格香港總督、完全拒絕日方大義的勸告、於茲、香港島不得已將化爲砲火之巷矣、

美法關係緊迫

兩國準備互撤大使

【柏林十三日電】維西政府、十三日午后、在裴丹主席司會之下開國務會議、有所重要協議、而据中立側消息通云、維西政府亦與其他歐洲諸國相同樣、對英美兩國、出諸强硬態度、英美向化、美國已捕油構船悉貝拉在背後操縱維西、維西立歐洲新秩序、惟自魏剛將軍被免以來、德法協調方針、益益積極化、尤其安南與日本協力、發展至於同盟關係、是以英美之對法關係、急激惡化、

堅持與日友好

泰揆要望國民協力

【盤谷專電】泰國協力遂行於今次日本之大東亞戰爭、兼參加積極的確立大東亞共榮圈事、班首相於十二日夜、對於泰國國民、以無電廣播而行演說、當今次之轉變、對于一般國民、堅持冷靜之態度、深表謝意、因斯對於進駐泰國之日本軍、尤希國民、須力作進一層之友好態度爲要、茲誌其演說要旨如下、同胞諸君、朕按余前次之演說、而保障安全、即諸君未向國內各地實行集團避難或逃避、實不勝欣慰、泰國現下之事態、宛若海上暴風雨中之船、若之外交政策、泰國即能突破克服此大暴風雨能有如斯之貢獻、實爲堪期待者、而英國與泰國、結成友好之關係、斯乃欲奪取泰國之領土、故早亦視之爲仇敵、則而吾等痛知日本以來、歷年餘日本亦未嘗表示有領土之野心、故於今茲日泰兩國關係、茲於締結攻守同盟、更見進一步之强調、余希泰國之愛國志士、對於日本之軍隊更示深一層之厚意、即於道路上遇與彼等時、亦要懇誠擊之對應爲要云、

諾克斯海長 歸還華盛頓

【里斯本十三日電】據洛杉磯十三日電訊、美國海軍部發表、諾克斯海軍長官、親自觀察夏威夷所受日本空軍損害已畢、十三日抵洛杉磯云、而該長官已乘特別飛行機、急赴華盛頓、

羅馬尼亞公使 訪晤東鄉外相

【東京十四日電】羅馬尼亞駐日公使巴克利斯哥氏、十四日下午三時、赴外相官邸訪問東鄉外相、基於本國政府訓令、傳達羅馬尼亞對美布告宣戰、

[illegible]近將一變

侵略極東之據點、乃英國[illegible]東白人之殖民地所謂[illegible]策、甚稱老練、歷馬來半島[illegible]佐和蘭國加以恫嚇、以此界之此地之英國極東大艦隊、已以受日軍之攻擊、淪於慴伏狀態殊實其數也、今東亞諸民於世此地亦係彼等以常套手段、百年來毒害東亞之惡根也、奪取者昔者馬來地方實屬於荷蘭、白色人種早已虎視眈眈、欲奪此侵略極東之基地、英國乃趁荷蘭敗於拿破崙戰爭之隙、力謀向該東伸進其毒牙、使侵略極東之功臣、使東亞民族不克忘懷之拉夫爾茲登場、時爲千八百年左右、惠於法國之政勢乃由荷蘭手中奪下新嘉坡、然爲防備法國、無論如何亦有使荷蘭獨立之必要、因將以政策奪取之殖民地仍歸還荷蘭、但抑極固東、馬拉麥加海峽、實則其權利而於極

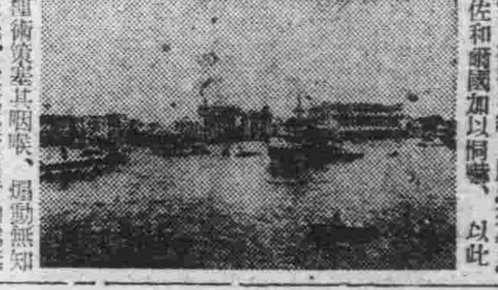

種衛東塞其咽喉、煽動無知土民、大抵其所出者均爲無償(稱已收買彼等)占據、然因由荷蘭支配之三國、奪取者、故荷蘭乃提出抗議、即英本國亦有非難其暴辣手段者以觀、彼等肆無新嘉坡之策動、究爲如何、實不離[illegible]然終不能復彼等之武力、故呻吟於其支配下者、爾來已歷數百年矣、新嘉坡等被遮斷以東亞之指導者、擔負解放東亞民族之大任且日益大之日本之貿易路、益彼等所當備者、使一日本故於第一次世界大戰後即急速設新嘉坡之堅陣、因自謂『縱日本來攻、亦毫無足懼』云云、按新嘉坡乃位於馬來半島之南端、蓋一面積二百十七平方哩之小島也、人口爲三十萬、東洋民族占其大半、其中尤以華僑爲最多、島內山林蒼鬱尤富於原始林、橡膠園及果樹園亦多、且風光明媚實東亞樂園之一也、然擁有心物、投以巨資、建設海軍基地、雖、園亦爲白人化爲要塞矣、然今東亞解放之聖戰已經勃發、其脫於鬼畜之手、使東亞民族、建設[illegible]驅及放出東亞民族之光芒者爲時當不在遠也、

使美英承認東亞人決不弱

貴衆兩院同告成立

臨時議會明日舉行開院式

【東京十五日電】向中外宣明爲解放東亞十億民衆而向世界新秩序建設邁進之政府之決心及請求大東亞戰爭遂行必要之予算案法律案之協贊之第七十八臨時帝國議會已於十五日宣告成立、貴衆兩院議員即表示異常之感激與緊張、及午前九時、衆議院乃振鈴開會全議員均參集於本會議場、首由松平議長宣明、「本諸貴族院令第六條第二項、部屬仍按前議會、本院於是成立」之意而於九時四分散會後遂立即通告此旨成立於衆議院、及政府、衆議院稱旨決定時於午前十時十五分振鈴開會、全員集合於本會議場、由小山議長、宣告按席及部屬與貴族院相同即議前議會實行、因衆議院乃告成立之通、旋即向貴族院及政府通告成立、貴衆兩院全然支持政府協力達成歷史之興業、并整備一路邁進之體制、又由十二日午前十一時起更於貴族院稱天皇陛下駕臨之下、舉行嚴肅之軍國議會之開院式云、

【東京十五日電】十五日分集之貴族院午前九時振鈴開會出席者均集合於本會議場由松平議長宣告「部屬本諸本院規則第六條第二項仍按前議會繼續因本院乃告成立矣」之意并通告貴族院成立於政府及衆議院、及九時四事遂告散會焉、

決集全力誅敵

兩院議長闡明決意

【東京十四日電】爲期大東亞戰爭完遂、於十五日召開凡二日間之第七十八臨時議會以前小山衆議院議長及松平貴族院議長於十四日午後六時半會由AK麥克風向國民傳達熱烈之決心如左、「我等之決意」小山衆議院議長廣播(要旨)開戰最初日陸海軍即收赫赫之戰果、全國民如何興奮、可想而知矣、回溯自中國事變勃發以來迄今已歷四年有半、而美英兩國則始終支持重慶政權助長東亞之禍亂、現支配東洋之非望故國民對於此種敵性策動如何忍苦、如何激憤、恐早已達極點、而待今日之來臨也、衆議院會於十一月之臨時議會中論男女老幼皆須以盡祖國日本之前途、明定當有所感激也、蓋日本臨將及東亞興衰乃在此一戰也、故全國民無率直披瀝國民之感情、對於決議全會一致與以可決、而表明國民之決意於今則大東亞戰爭大詔渙發敵性國家之假面暴露、當國民之警惕、惟有仰體天日對於敵然誹諸之前途而奮起、非舉國民皆兵之成效不可、吾等祖先乃係以血肉奮鬪自建國以來、庇護日本鞏定常勝日本之國基、而確保東亞之安定、維持世界人類之和平者、蓋日本不動之國策也、因此日本乃與滿洲帝國結成一德一心之盟約、去年更對國民政府結以善鄰之誼鞏固與隆東亞基礎復興盟邦誠意締結軍事協定、再訂日泰攻守同盟及日越軍事協定强化東亞諸民族之結合、一心致力於東亞共榮圈之確立、日本衆議院無論於日清日俄戰爭或中日事變概終奉戴聖旨力謀實踐、而欲完成協贊之任、故十五日召集之歷史之臨時議會、亦不外對於國民熱烈愛國之至情及悲壯無比之日本陸海軍將兵諸士勳勞、以示世界之赫赫戰功、以何等之至情、諸君亦與議會一同實踐國彩式表現議決之意也、

松平貴族院議長廣播(要旨)中三艱難祭臨時大祭、於皇祖皇宗神靈及天神地祇之大前奉告開戰之事、吾等前畏官邸謹有之國難前念神明庇護、故吾等亦當仰體聖意、常懷感激之念也、將政權亦待英美之援助、繼續抗戰、而美英更以援蔣行爲ABCD對日包圍陣强化挑戰之態度、對日本國力壓以過小之評價相視、愚徑增大經濟及軍事之對日壓迫、企圖以不戰使日本屈服、故此次之對美英戰爭、無論於日本之權威上或自存上、可謂均係不得已也、而日本陸海軍於開戰最初即收世界戰史空前未有之大戰果、因英美妄想之然此次對美英戰爭却爲國家總力之戰、雖觀已使敵軍陷入非勢、然觀彼等之過去扶殖於勢力於東亞者已經數世紀、故吾根彼等決不肯輕易放棄東亞之天地也、蓋戰局之前途甚爲遼遠而非一朝一夕所能解決者、但無論此後如何長期或發生何種事態、亦須勿驕勿動、以冷靜之態度團結一致堅持必勝之信念向最後之目的勇往邁進也、

山村 (16)

是她本意中吃了大虧，自然恨張屯長的老婆太潑辣和張屯長的無家教，老婆兒子一塊出來打人，但她還沒想起來，這都是怪老海和他的帶胡蘆了頭黃菊芬，沒有黃菊芬的跑，自己也不能這麼早來到張家，如果老海肯到廟上去找她，現在自己也不會受這麼大的羞辱。心裡恁恨着，腳像奔馬一樣的跑，可是跑到家裡時，卻又不見了老海的影子，只有黃士元一個，怔怔的呆在屋裡。

「你爹呢？」

「方才學舍的校役……」

「甚麼叫校役？」

「就是那王快嘴來幹甚麼？」

「他來找爹去，說是老師叫他來的，爹就跟他去了。」

「他沒說你姐姐在那裡沒有？」

「姐姐也在學舍呢！」

活人妻本想立刻也撞上去，但是因爲跑得太乏，而且犯起烟癮，於是坐在炕沿上，連抽兩枝烟捲，疲乏略微恢復一點，臉上的疾痛也消失了。她不能安靜的候着，她要得親身捉住黃菊芬暴打一頓，才能抵消被別人侮辱的惡氣。於是又出了家的大門。恰好，從西來了一群人，看明白了頭前第一個就是張屯長。她把身子立刻縮進大門

裡，站在門旁向外看，怕的是張屯長的老婆也跟來，見着一個，兩個……共是七個人，除了張屯長和孔老三之外，就是屯中的五個鄉老。她的像飛似的到門外，一把抓住張屯長，「你可好，叫老婆兒子打人。」

「不要鬧，辦正事要緊，我們是到廟上去！」

「好！去就一塊兒走。」

「我也去！」

其中的吳永年卻似乎有點驚慌，大概是吳春華這小子惹下甚麼亂子了。太陽已由東山升出來有一尺高，朝風吹在老頭兒臉上，都覺得挺涼，走着走着，孔老三今天要在主人的面前顯本事，首先闖進了山門去。可是他自己把自己絆在那裡，已是踏上山道的石級了。

張屯長又繼續說，「黃菊芬是個十九歲的姑娘，吳老師是二十八歲的男人，她深更半夜跑到……」

「你先不要往下說，等我把一件事報告給大家之後，你再說！」

「好！讓你先說，我想無論你怎樣辯解吧！哼！」張屯長現出極其瞧不起人的神情。

吳春華向前進了兩步，「黃菊芬是已經畢了業的學生，按理說我是干涉不着人家事的，可是，假設昨天她要不是跑在這裡，也早就被人活埋了。」

「胡說八道，天地間還有大埋活人的？」張屯長發出一陣冷笑。

「你不信，連我也不信，可是她的父親現在這裡，大家可以問問他。」

「老海真有這樣事情麼？」吳永年問了一句。

黃老海的頭低下去，嘆了一口氣，才緩緩的說了一句，「都是怪我自己的糊塗，又娶來了這麼一個後老婆，是她把我逼得沒法子……」

活人妻抽冷子又闖進屋來，「誰要你來着？誰逼你來着？」她還想往下說，可是王快嘴跟進來，又把她扯到門外去。

黃老海來把前夜的事，大略說了一遍，最後站在人前嘆着大聲哭起來。

神情，雖覺可怪，但他認爲這已竟是証據確鑿了，心裡早就打定了主意，只向東邊的陣冷笑，首先引着五個人走進了西廂的屯公所去。吳春華本想在院中和他們說話，可是見他們進了屋子去，也就一拉黃老海的手，隨着跟進去。張屯長坐到中間一把壞了扶手的羅圈椅上，叫五個鄉老也坐在一旁的板凳上。他用手先摸一下唇上的鬍鬚，然後極有成竹的向大家說，

「今天我有一件事，要問問吳老師，大家聽完公擬一個辦法，尤其是吳二弟，你更該說句公正話。」

「是！屯長請說！」吳永年欠欠屁股。

「一向我就聽說菊芬這丫頭……」

「這丫頭真不是好東西！」活人妻正把着門站着，一聽張屯長說到黃菊芬的名子，她就鑽進來插一句。

「不要亂插言，妳先出去！」張屯長把手一揮。

王快嘴立刻到在活人妻的旁邊，「妳先請出來，聽人家說正經的！」

活人妻雖然瞧不起這個校役的，但是張屯長有命令，平常對張屯長並不畏懼，可是現在這種人多的場面下，她自己也不知爲甚麼，竟不禁不由的隨着人家

晚刊一大張

商業記登

○營口金融組合變更 一、康德七年五月一日名稱變更如左名稱營口東商工金融合作社 營口區法院

○大石橋金融組合變更 一、康德七年五月一日名稱變更如左名稱大石橋商工金融合作社康德 年五月二日登記 營口區法院

○經理人死亡 一、經理人許榮九於康德八年九月七日死亡

○商號變更 一、康德八年十月八日商號使用人楊友仁楊克儉賈武淑貞之姓名變更如左遼中縣新民屯警察署管內新民屯村利屯門牌壹七八號楊文翰山西省太谷縣第五區小常村東頭小後街楊可儉山西省太谷縣第二區任村大街賈瑞珍 一、康德八年十月八日商號使用人楊有綱張志俊之住所變更如左遼中縣遼中警察署管內肯案門村第一屯門牌壹參參號楊有綱山西省太谷縣第五區上莊村東街張志俊

○經理人選任 一、經理人姓名住所遼中縣新民屯警察署管內新民屯村義利屯門牌壹七八號王義新 一、營業主之姓名住所遼中縣新民屯警察署管內新民屯村義利屯門牌壹七八號楊文翰山西省太谷縣第五區小常村東頭小後街楊可儉遼中縣遼中警察署管內肯案門村第壹屯門牌壹參參號楊有綱山西省太谷縣第二區任村大街賈瑞珍康德八年十月十五日登記 遼中區法院

○大新警業株式會社變更 一、左記董事任期屆滿然於株主總會再選於康德八年九月貳拾日重任董事邢民生康德八年九月參拾日登記 海城區法院

○滿洲中央銀行支店設立 一、康德八年八月一日設立支店於左地支行上海黃浦灘路二四號康德八年八月十二日登記 盤山區法院

○滿洲中央銀行變更(支店) 一、左開者於康德八年七月十五日重任理事阿部晉新京特別市大同大街五百一號滿洲中央銀行總行一、左開者於康德七年十二月二十四日重任監事監事鄭廷侯新京特別市大同大街五百一號滿洲中央銀行總行監事丁士源新京特別市大同大街五百一號滿洲中央銀行總行康德八年八月六日登記

○滿洲中央銀行支店設立 一、康德八年八月一日設立支店於左地支行上海黃浦灘路貳四號康德八年八月十五日登記 濱州區法院

○綏中縣興農合作社變更 一、理事長稻田米雄康德八年拾月貳日退任左記者同日就任理事長職務代行理事長宮下喜一郎綏中街東大街區第參百五拾六號康德八年拾月貳拾壹日登記 綏中區法院

○興農合作社變更 一、社長王福珂於康德八年七月壹日退任同日左記者就任社長王甲第北鎮縣北鎮街鼓樓街六號康德八年八月十六日登記 北鎮區法院

○滿洲中央銀行變更 一、因康德七年壹月壹日行政區劃變更總裁關朝洗之住所變更如左新京特別市順天區大同大街第五百壹號滿洲中央銀行總行因康德七年壹月壹日行政區劃變更副總裁大澤菊太郎之住所變更如左新京特別市順天區大同大街第五百壹號滿洲中央銀行總行因康德七年壹月壹日行政區劃變更理事阿部晉之住所變更如左新京特別市順天區大同大街第五百壹號滿洲中央銀行總行因康德七年壹月壹日行政區劃變更理事鈴木謙則之住所變更如左新京特別市順天區大同大街第五百壹號滿洲中央銀行總行因康德七年壹月壹日行政區劃變更理事王德恩之住所變更如左新京特別市順天區大同大街第五百壹號滿洲中央銀行總行因康德七年壹月壹日行政區劃變更監事何治安之住所變更如左新京特別市順天區大同大街第五百壹號滿洲中央銀行總行因康德七年壹月壹日行政區劃變更監事丁士源之住所變更如左新京特別市順天區大同大街第五百壹號滿洲中央銀行總行因康德七年壹月壹日行政區劃變更監事鄭廷侯之住所變更如左新京特別市順天區大同大街第五百壹號滿洲中央銀行總行康德八年拾月貳拾七日登記 綏中區法院

○滿洲中央銀行變更 一、因康德七年壹月壹日行政區劃變更總行所在地變更如左新京特別市順天區大同大街第五百壹號一、因康德七年一月一日行政區劃變更支行之支行所在地變更如左新京特別市北大街西四道街第參拾號康德八年拾月

○滿洲中央銀行變更(支店) 一、康德七年一月一日行政區劃變更總裁關朝洗之住所變更如左新京特別市順天區大同大街第五百一號滿洲中央銀行總行一、康德七年一月一日行政區劃變更副總裁大澤菊太郎之住所變更如左新京特別市順天區大同大街第五百一號滿洲中央銀行總行一、康德七年一月一日行政區劃變更理事阿部晉之住所變更如左新京特別市順天區大同大街第五百一號滿洲中央銀行總行一、康德七年一月一日行政區劃變更理事鈴木謙則之住所變更如左新京特別市順天區大同大街第五百一號滿洲中央銀行總行一、康德七年一月一日行政區劃變更理事王德恩之住所變更如左新京特別市順天區大同大街第五百壹號滿洲中央銀行總行一、康德七年一月一日行政區劃變更理事何治安之住所變更如左新京特別市順天區大同大街第五百壹號滿洲中央銀行總行一、康德七年壹月壹日行政區劃變更監事丁士源之住所變更如左新京特別市順天區大同大街第五百壹號滿洲中央銀行總行一、康德七年壹月壹日行政區劃變更監事鄭廷侯之住所變更如左新京特別市順天區大同大街第五百壹號滿洲中央銀行總行康德八年拾月貳拾四日登記 黑山區法院

○滿洲中央銀行變更(支店) 一、康德七年壹月壹日行政區劃變更總行所在地變更如左新京特別市順天區大同大街第五百壹號一、康德七年壹月壹日行政區劃變更支行所在地變更如左新京特別市長春區西四道街第參拾號康德八年拾月貳拾四日登記 黑山區法院

○經理人變更 一、因行政區劃變更營業主之姓名住所變更如左營業主之姓名住所新京特別市順天區大同大街第五百壹號滿洲中央銀行康德八年拾月貳拾四日登記 黑山區法院

○經理人變更 一、因行政區劃變更營業主之住所變更如左新京特別市順天區大同大街第五百壹號滿洲中央銀行總行康德八年拾月貳拾八日登記 黑山區法院合安分所

國優學生必備書 優級學生升學 考試未中必讀物 投考指南 指示落第期待來年勝利 準備及第決定必中把握 盛京書店

入學資格(國優卒業生) 奉天東亞商業學院 校址奉天市瀋陽區 備有宿舍詳細章程郵票二分函寄 電話

奉天日語學院 招生 額數 日專科一二○名 商業科一二○名 研究科 六○名 入學資格 限國民優級畢業者 報名日期 自十二月七日起至一月十六日止 另有簡章函索附郵票四分即寄 校址 奉天市瀋陽區大南街四段六一 電話四一三八六○

新京商業簿記傳習所 函授部招生 函索詳章附四分郵票寄至新京中央郵政局私書函箱第一○七號本傳習所收

奉天盛京商業學院 招生 一、招考額數 二四○名(學費簡章函索附郵四分即寄) 二、入學資格 限國民優級卒業者 三、考試日期 康德八年十二月廿八日午前九時 四、教授課程 與國民高等學校同(四年卒業) 五、校址 奉天市小南街一段五二

奉天電報學院 招生 一、招考額數 二四○名 二、入學資格 限國民優級卒業者 三、報名日期 十二月三十日止 四、卒業後待遇推荐各鐵路局採用 另有詳細簡章索閱須附郵票四分即寄 院址奉天市小南邊門內大南街電話(四)四三四一番

招生 額數 五○名 資格 變新鷺羅子弟國民優級學校卒業或有同等學力者(函索簡章附郵票四分即寄) 奉天錐城國民高等學校長 宗室慶 厚

失照聲明作廢 敝人有坐落奉天市鐵西區興順街壹段第八八號宅地面積三九一方米因七月間辦抹消登記時不愼將此地照遺失除呈市署備案外特此聲明無論落於何人之手概行作廢無效 聲明人 劉德修

滿洲帝國 最近修正 統制法令彙編 已出版 每部二大巨冊另附一厚裝是書全文六百餘頁定價國幣五元 由十二月一日起至十二月三十一日 特價四圓 過期仍照原定價五元絕不限期出售 不多購者從速外埠函購加寄費二角 奉天東亞書店發行 大西區大西街三段一二五號 全國各省市、各大書店、均有代售 目錄及詳章附郵四分即贈奉天市東關區鐘定街二一二四

劍農養鷄場的消息 魚粉、骨粉、貝殼粉、配合完全飼料 藥品、鷄具、圖書等 附設養鷄通信研究部 價目目錄載明 欲加者詳章備載

修理膠皮馬車用鍋爐出售廣告 逕啓者敝號自製三分鋼板外經十六吋高三十六吋立渦修理膠皮馬車用鍋爐現存數口精製堅固價額低廉如有用者請至敝號面議可也 奉天市鐵西區齊賢街一段一五四 奉天和興鐵工所 敝號主人 閻承階謹啓 電話(五)二五六八

解職聲明 啓者敝所店員閻承信君字中誠業有高齡歸校該君在外不論八生任何事故自康德八年十二月十二日起概與敝所無涉恐未週知特此登報聲明 奉天市鐵西區齊賢街一段一五四 奉天和興鐵工所 新設電話(五)二五六八

招生 國光女子洋裁學院 速成科 各三十名 一個年 本科 六個月 奉天市瀋陽區一心街六段一一六號 函索簡章郵費四分

首都昨日舉開 擊滅美英青年大會

【新京專電】戰勝消息、相繼傳來、新京五十五萬市民、意氣昂然、十四日、市內各處有表滿市民總意之打倒英美大會、是日正午、記念公會堂、開時局首都、殊分會大會、駐　大使館好富　等書記官講演後、有所宣誓決議、午後二時、在協和會館、於一萬餘名之協和青少年團參集下、舉行擊滅英美青年大會、方新京在住鮮系市民、亦於永樂在滿國民學校、開英美擊滅演說大會、均示突破困難之鐵石意志云（圖爲協和會館舉開之講演會（下）爲徵島高之女子時局講演會（一）爲忠靈塔前之祈願）

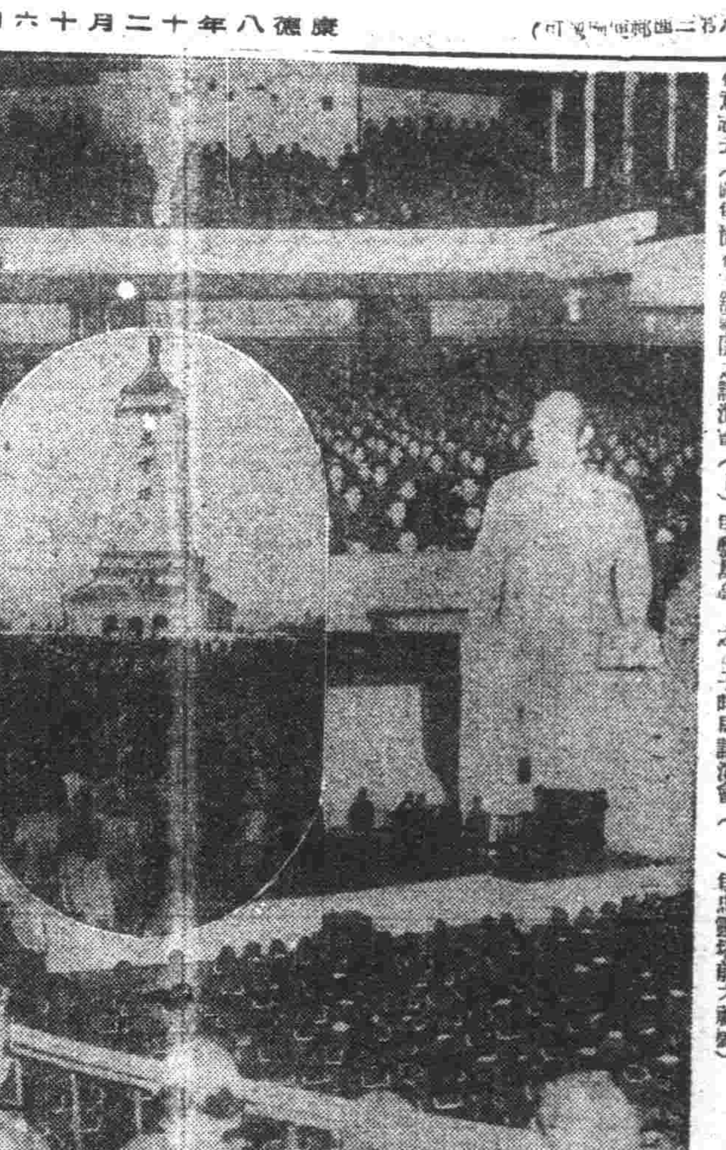

香港陷落已迫目前
東亞海運香月英一氏談話

在神速果敢的皇軍之前、號稱不滅之九龍、脆告潰碎、華南要港香港之陷落已成時間問題、中國事變勃發以來、此地爲重慶要人謀略之巢窟、爲英美恣意發揮敵性之東洋和平之禍今併伏於帝國之威武矣、迄最近任日本郵船香港支社員在彼地活躍之東亞海運大連支社次席香月英一氏、知九龍陷落、謂「九龍之陷、即香港之陷」感慨之色滿眉宇、談香港事情如次、

余自昭和九年至同十三年夏、在香港勤務、香港爲東西十里、南北三里餘之小島、人口百三十萬、其中華人百二十八萬、其餘爲英、美、印度、葡萄牙人、香港完全爲消費都市、米仰南洋、野菜由廣東沿珠江運至、肉類由廣東腹地及安南方面供給、九龍、日本占領、其輸入路線杜絕、即防備如何嚴、自滅之日亦不遠、存品不足一週之用、故香港終必降服、余在該地居住當時、英官憲對日人之壓迫、實言語所不能形容、且其方法皆極合法、例如海運方面、商工會議所決日本船不能載貨、故葡萄牙人印度人貿易商、不爾以日本船載貨、並防碍日船之作業、故英國外國船、皆滿船、港、而日本船必須空帆、致日本商相繼倒閉、又中國事變後、重慶要人住在香港裏側臨畫巴爾士灣之○館者等赴該旅館、英官憲即監視之、實不愉快、然日人雖在此壓迫下、仍以常常之態度坦然處之、香港與九龍間、惟有一路線、（需十一分）占領九龍、香港獨存、即成孤立狀態、以港言之、香港爲華南物資之七八成、由此觀之、規模亦便利、條件良好、誠爲天然之良港、水深可容三萬二千噸位之航艦碇泊、港內寬廣、可容多數船舶、事變後、香港防衛、急進化、在東門、巴斯及斯頓加等築砲台、或克時利亞白古黑歎屬與寒及此次皇軍攻陷之九龍背後壘等、誇爲不破者、香港之有兩特徵、此都市沿岸克特誇亞白克嶺市建、都市兩斜、臨上物價頗高、按階級而住、總之、九龍陷落後、香港成爲晚期之重病患者、生命無多矣、我等日人所受之壓迫、得由皇軍之武威報仇、實大欣快、唯對皇軍將兵衷心感謝、

長期戰美絕不可能
滯美二十年板野博士談

對美英頗使東亞之野心、瞬息叩碎之西太平洋上的皇軍戰果赫赫、而反比例、阿美利加全土、夜郎自大之念頓挫、極呈混亂、實爲痛快、在美卅年、研究美人論與物、文化思想甚深之大陸科學院板野新夫博士談、「日美戰爭與美國」如次

▲對美戰爭作何想▲

余居美國前後廿年、此次之戰爭、乃對國家、東亞實狀、日本之文化、誠意陸海軍之實力、世界無比之大和魂、識不足之挑戰、使美國過去之歷史、此當然者、日本乃正義之戰、必勝不待言也。

▲美國人之國內目如何▲

美國之物、豐富、國土廣大、皆不足恐、余曾爲東西擴州立大學網球主將、最初對体無較大美人比賽、心皆恨然体力不同、可以精神力與機敏補身之活動、大奪之矯、皆爲我日、此余之經驗也、余今任國內某大學立人學教授、受彼輩尊重、言上、乃不外精神的優秀、美國人不足懼、軍人若訓練足心魂亦不足、

▲心魂何謂▲

美國本無純粹美國人、且直於奢侈、拘束之生活態度中、無所謂美國魂、美國軍人、職業富講其強、以愛國心志願兵役者、並無其人、不能比一兵卒一國民皆有愛國心之日本人、且此次戰爭、無「美國之正義」國民無氣勢、恐爲何而戰誰亦不知、或答「大總統命戰爭」然此何謂者、然美國人感情高、一時易奮抵抗亦未可知、冷靜、開始反省矣、

▲長期戰時前途如何▲

不能耐長期、戰者、美國人也、物資雖豐富、任性之國民、長期戰必生內紛、第一次歐洲大戰當時、余在美、深知德國再一努力、美國人必頹敗、長期、戰時、婦人運動、宗教運動、異民族運動、必紛擾而起、不能收拾矣、結局成精神的破滅、美國因強大之國、亦不可忽視、勝兩相物、此日本精神之一、爲萬邦期敵、此國家斷必勝利者、不待言也。

我國留日學生 誓死協力日本

【東京】感觀太平洋上皇軍之輝煌赫赫戰果、於十三日誓死協力於大東亞戰爭之駐滿洲大使館、自午後二時、在小石川之滿洲留學生會館、招集在京之留學生六百餘、由謝事官、訓示、後、爲國滿洲國民之決意與覺悟、後、齊唱、後滿洲國事官、敬陳、我帝陛下、即發詔書、努力於日本之戰爭之要、後即訓示、諸、繼之如何之事態、亦不要忘與日本協力、尤要忠誠於我滿洲皇帝陛下、爾等學子應緊握雨拳、擬實、高呼、堅示決意、後由東京高師第三年生兆珊君宣述「當於大東亞戰爭之遂行、吾等留學生揮盡忠誠」之決意、後、三呼天皇陛下、皇后陛下之萬歲、並以小石川少年團之軍樂、於午前、新京、至午後四時許即散矣、

（圖爲在東京舉行之擊滅大治國民大會參列之各國駐日大公使自右起爲泰國、意國第三、爲我國駐日李大使、次爲德國、中國）

從錦州到間島
鐵路愛護村現地踏訪記（八）

本報特派記者　王秋螢

第二天早晨我們開到門戶去的列車、但是我們已到滿貞、於是就走荒涼了、沿線都是崇高的山頭與鹿溝的峽谷、去年經過這條路線時、正是在夜間、這一回算利用此地、才使我能仔細望到車外的景色、車到了「老爺嶺」一帶那山勢看來更分外險峻、溝壑似乎無窮盡、原始的形式、我一方面貪着外邊的景色、等到黃泥河時、暮色漸漸掩蔽了地面上一切、景物也有些模糊了、使感在黃泥河與威虎嶺的站台一帶、還能依稀的望到隨着站頭擺列着砍伐的木材。

到朝陽川下車後、時間又到了黑夜、首先和同着滿口先生到當地的鐵道愛護村去尋覓、然後預備一位朝鮮、又到看着滿天的星斗、踏着普照的月色、各處去找旅店、到鶴水坪後、首先到這前的愛護分所、但是從一切都已宣告了滿員、這裏的住戶與旅店、多半是朝鮮人、所以我想到這其他滿員、都另具一種形式、使我們還有時好像身處異國一樣了。

最後終於找到一家朝鮮旅店、時間已經過了半夜、但是滿過度的身心、反倒很難入睡了

十、鮮人的愛路演藝會

天還沒有亮、我們又起來忙迫的梳洗、準備出發到鶴水坪去、看鮮系人的愛路演藝大會、開始雖開這住有年宿的鮮人旅館、然後到一家館雖得不像小館而是小館的滿人唯一的飯食店中去略進早餐、然後又回到分所、由朝陽川愛路係主任梅津先生把當地的愛路狀況介紹給我們、

鶴水坪的居民、是多以鮮人爲主、所與滿人比較起來、鮮系人佔十分之八成、滿系人也不過占二成、所以對於愛路的工作、也照其他路線特殊一點、因爲這地方很早就有鮮人居住、在宣傳上不能不顧及到雙方民族的協和精神、然後才能收到愛護團的愛路觀念。

三年前這裏還是個匪們縱橫的所在、所以成了三省討伐的集中點、經過了兵匪的交鬥之後、當地人民當然受到了相當的痛苦、爲了安慰他們戰後的痛苦情緒、同時在大東亞建設主義下、更不能不注到民情的所轄、爲了這種原因、才在附近的鋪佛寺組成鮮人青少年團演藝班並且在愛路任方面、更深深的感到當地人民教育度的低下、與文化的落後、無時不在究應用什麼方法能使居民們對愛路工作引起確的認識、

此外從前的一般宣傳都太近於美而化、爲了從根本上徹底宣傳、不單祇演劇便算達到責任、同時還常到各住戶家中去訪問、當初訪問的人多是對於男子、現在對於婦女與幼童方面也同樣注重、因此特別採用了一位婦女宣傳員、這婦人宣傳員並不是像各路局的婦女宣傳班、而是由愛護隊直接採用的人員她除了到各人家庭中去訪問慰勞、還要常講演與副或、具體的、究匪人來時應怎樣報告、與其他愛路的實踐。

其次梅津主任又談到他個人的愛路方針、大意也不外一改過去的表面宣傳、漸一步走到實際的實施、使一般民衆都能首先理解到建國的意義、現在建國已經十年、那麼人民對時局的認識、這是最重要的意義、特別是現時局下對於鐵道之重要、與建國思想的實踐、更是不能輕視的事情。（未完）

三國締盟慶祝會 大連市舉行盛況

【大連電】適於無敵皇軍之破竹進擊、銳意打倒宿敵美英、繪後國民之熱狂、達至沸騰不已時、於我日德意三國、又締結擊滅人類共同之敵美英大目的、乃尤進大利領事、揚滿洲國大通事處長、以下官民等出席下開會、首由柳井州廳長官之致詞、於全員起立乾杯後、續高唱和歌、掌國氣中協行盛況、高唱軸陣之勝利、至七時於盛大中即告閉會、

惟有一心忠君愛國 永遠守護北邊
齊藤報道班長放送

於太平洋上決勝下、自滿東悼日之十四日午後八時零二分、關東軍報道班　齊藤少佐、由哈爾濱放送局、以「吾等一心爲祖國」題、對全滿放送、要旨如次、

忍不能忍之忍、耐不能堪之難、手英不悟、遂毅然爲東亞之解放、可正義之劍、無敵皇軍、於御稜威之下、舉赫赫戰果、於此之秋、同有殉國熱情、而化爲白骨護國之戰友、吾人撫聽敬者、信其靈魂、必永在滿洲、永遠守護北邊、祖國日本、今爲東亞永遠和平之確立、保全帝國之光榮毅然、取膺懲之劍、「億人團結邁進」之時至矣祖國立於九冠之後、可十日欲戰役之軍大乾、在滿洲一角之諸君、欲作何、惟有一心忠君愛國、奉副大日本帝國　天皇陛下御軫念、八日渙發宣戰之大詔、陛下御於霜冷之午前二時親臨、爐火之表御座所、備嘗未寢、以民憂恐、大化明治維新後、今拜昭和維新、御執機福於御祖父明治大帝、仰陛下之覆、冀賀國運之隆昌、惟日本人、所有之無上光榮也、大東亞戰爭開戰、最先祈念勝利者、當爲神鎮靖國神社之英靈、余之兩親、兄妹、下自十四歲、上至六十歲、悉加鄉土防衛勞力供出之陣、是時之心情、如趨祖國之小野、發乎純情、然而究何謂者於今家反省矣、其高燃之熱情、須滅之內臟、外則冷靜如水、以克、任何戰爭、任何長久之戰爭、物資之如何不足、而最後的勝利邁進、須以此決心前進、

第一、余等以大御心爲心、愛正義、捨一己、誠爲致、百難皆克、發揮日本人的最明澄的本色、余等假能以大御心爲心、始能保有民族協和之中核的光榮之地位、得其他民族之信望、保証不動的滿洲國之將來、最後余望在嚴寒之、邊第一線、假日不眠、不分晝夜、泄視一木一草之動、守望國境對方之兵哨、不稍疏忽、

首都商工業者 舉行時局大會

爲使首都商工業者明瞭戰時下經濟界應走之途徑及要望一致協力、目下經濟平和之局面起見、十二日午后一時、特召集各商工業者約二千餘名於紀念公會堂舉行盛大之講演會、張司法、蔡經濟兩大臣、齊首參總務、均行參席、首先由張大臣講演「統制經濟遵法思想」、繼續中蔡大臣、講演「聖戰下商工業應有之覺悟」、最後呂齊總監講演「非常時局下如何減縮經濟犯」、爰會之商工業者於講演終了後咸皆洞曉自身所負之使命、更須協力經濟局面之平衡、遂由商工會議理事代表大衆宣讀決議文、謂、絕一心一意爲國奉公云、

東陵旗人蒞臨國都 乍覩偉容驚訝不置

清朝列聖之陵墓所在地即熱河省外冀東地區東陵、今春會見組織協和會設立協和會熱河省東陵辦事處、該辦事處組織之第一回國都見學團一行廿五名已於十四日午前十一時安抵國都、係由以養成中、設新東亞之人材爲目標、於前年開校之東陵學院主事千葉彌次郎氏、及該學院之先生及各學年成績優之學生組成、全部爲滿洲旗人、彼等對于以新東亞建設之重要據點、完成建國十年奮鬥發展之滿洲國、久懷無限之憧憬、故組織見學團、按東陵爲清朝列聖陵寢之所在地、自「國事變勃發以來潛入、冀東地區」之共產軍、曾努力赤化此地之周邊地區、且常進入此地區、施以暴行已極之行爲、然全部旗人之居、民對于赤化之魔、大喊均、然反抗、以致揭滿洲國建國理想之東洋和義、爲惟一之理想、而向前邁進、然以交通之不便及文化之低下、故竟有以爲新京乃位于沙漠之中央常有胡匪出沒者、及至國都一觀、方始頓消疑雲而非常感慨、又一行預定於京、逗留四日、參拜新京神社、忠靈塔、建國神廟、建國忠靈廟等及、滿拜宮廷後、即於國都各處見學、十七日更行南下赴、大連、奉天、撫順等地見學、然後離滿云（圖爲一行進參情形）

都市乒乓球 在錦州舉行比賽

【錦州專電】第二回南滿都市對抗乒乓球大會、於十四日午前　時、在錦州市青年學校講堂舉行、有奉天、撫順、阜新、營蓋島、錦州各都市代表男女隊員參加下、熱烈爭抗之結果、男子爲撫順與奉天決勝、但無勝負、已延長轉於明年度矣、至於女子爲奉天隊、獲得冠軍、茲誌其順序如下

▲男子撫順奉天（同等）錦州

▲女子奉天、錦州、撫順

編織工業組合 今日舉行成立

關於編織工業統制整備、依據奉天省與滿洲纖維聯合會之指示、包括於奉天地區（奉天市、遼陽市、鐵嶺市）之指定編織工業及編織製品染色加工業者、首爲創立委員會報告經過、後即審議其他定款及業務之規定、與收支預算案選任職員等、實爲該業統制擔後擴充生產之新陣容也、

奉天編織工業組合之結成、會於創立委員會、準備進行中、遂擬於十五日午后二時、在奉天市住吉町奉天大樓學行創立總會然依該組合之設立、其歷來爲該統制之奉天市針織業組合、乃於發展上而行解散之、於該日午后一時招開臨時總會一、關於組合解散之件、一、關於清算人選任之件等、而審議決定云、

本屆裕民彩票 中獎號碼

第三十三回裕民彩票當籤番號如下

△頭彩　六三三六五

新京、中井、新京天利號、奉天泰洋行、奉天奉商會、哈爾濱官吏消費組合、吉林長春會、正直中、牡丹江高岡號、金滿大興公司、北安興泰號

△二彩　一八〇八一

△三彩　八一六三

四彩（十二本）

二二五　二三〇三一
二六二五二　四五〇四八
四七〇〇九　四二四四八
四二九七一　四二四七一

五彩（二四本）

四〇〇一〇　三二四五五
三八二〇七　四七八五二
一六九六一　一一一四三
一一五八五　三四六四二
四九七一三　二五三〇〇
三九五八八　二四七七七
三三八一八　二七八七
二八七〇三　三〇四六六
三四七二一　三一七四四
一八二五三　三〇五八二
二七二四〇　三四七七二
一七一〇三　二五五三七
三四四四　三一五五四
一〇〇五〇　四二六二四

八彩　一九　二九　六五

パイロット
自來水筆
寫字之樂趣無窮 用此筆顯然可見
白金筆頭比較金筆頭加倍實貴之白筆頭 筆尖上附有天然銥金屬書寫輕快流利 一經試用實貴絕倫耐久無比「終身保用」

不麻不痛
老篤眼藥
這官中眼爲最重要。病了的危險。實在不堪設想的。不良的眼藥。於病無益。而且誤事。刺激性強的。更是危險。還要傷眼。本品爲世界有名眼藥。有止痛收斂消炎殺菌防腐等五大作用。統治一切眼病。各國人仕。咸所樂用。
適應症
總發行 山田安民藥房

韓奇逢
黑雞白鳳丸
主治功效
月經是婦女的第二生命、月經順調、纔能康健、健康是人生幸福、纔能孕育、纔能長生
總發行
韓奇逢藥房

頭痛聖藥
新腦
立止頭痛！靈効如神！！
腦新如遇頭腦疼痛非常難忍時、或頭昏過度精神衰弱時、及惡醉宿酒未醒時、倘速服腦新可立見奇効、其効若神、服後三分鐘、頓覺頭目爽快神智清新、苦痛若失、有如夜月秋遊、能有心曠神怡之妙、此係腦新獨具之特長、且能速服用、對於腦神經衰弱心臟胃腸等、決無副作用、亦無影響、孕婦服用亦無害
總發賣 荒川長太郎合名會社

三共 SANKYO
梅毒
德國六〇六號共同發見者秦博士指導創造，東亞砒素驅梅劑中之始祖
新阿見佐梅諾爾
NEOARSAMINOL
本劑即由德國之六〇六號發見者，直接繼承其製法，而所創造，乃於東亞持有最長久的歷史及經驗，根據嚴正的科學的工程，至其品質效果，獨占斯界之最高地步，治療醫界之名聲，信用日益增加。
三共株式會社 本社東京市日本橋區室町
滿洲三共株式會社 奉天市平安町 出張所大連市白山町四〇

奉天 城內中街路南
天濟堂藥店
本店有設診療部名特請漢醫診療男婦右科病症
發售各省地道生熟藥材揀選優等藥料配製丸散膏丹代售各種成藥及診療用品
漢醫 趙德溥 楊雨滋 李在南
瀋陽區一德街三段四號

奉天市大西關大什字街口路北
普明醫室經售 男子腎病良藥 固本蒼龍丹
專治遺精滑精
定價每盒七圓內裝十袋十日用量外埠函購請由郵局掛號匯款每盒加郵費二角服法購藥時附有詳細說明書獨家經售並無二處

痔瘡藥
化痔龍牡散 外化痔敷膏
○主治 各種痔瘡痔漏瘀血常流大便血…肛門症…
奉天大西關大街 張三多堂

恢復疲乏
助君安睡
欲謀幸福、必須增進健康、欲圖健康、必須消除疲乏、更當睡眠安適、君欲解疲乏、求酣睡、請於日常飲用此酒、保有強身安睡之効、福樂綿長

赤玉牌葡萄酒
原質精良　美味甘醇

神皋雜俎

東海勝境誌

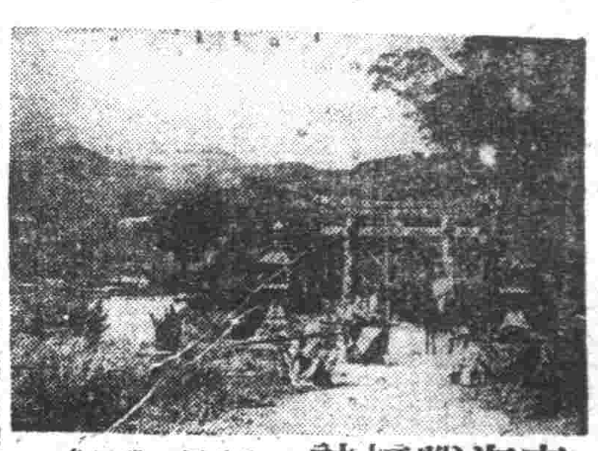

◇阿蘇。係活火山。夙著名。每噴火口規模之大。實爲世界第一。直徑南北二十三公里。現在噴火口爲中岳。係五岳之一。

◇神戶。係瀨戶內海之良港。後有六甲連峯。頗爲明媚。旅勝地尤多。湊川神社。生田神社。諏訪。再度山公園。布引瀑。摩耶山。距海面高七百公尺。有登山電車。

◇奈良。風景幽秀。公園雅麗。流泉淸冽。內外遊客四季不絕。藥師寺。寶物尤多。不可勝紀。

◇天橋立。天橋立附近有一長堤。由宮津灣之西岸突出海中。堤於對岸文珠。堤上翠松。葉。滿堤之。如一字浮於碧水中。風光之美如畫。爲日本三景之一。

◇靜岡。向當東海道要衝。駿府城址。淺間神社等。均爲勝地也。

◇富士五湖。富士山。矗峙海面計高三千七百七十八公尺。山容雅美。每年七月一日至九月十日爲登山時期。山麓有山中河口西湖精進本栖等五湖。稱爲富士五湖。湖波寫映。靈峯倒影。尤爲幽邃。

◇箱根。有山水之美。兼之施設亦至完備。爲全球馳名之溫泉鄉。往時此地爲險阻之山嶽。較兩谷溪山。殆不及。

◇日光。爲國立公園之一。自然美聚於此。山靑水秀之家隔。有湖沼溪流。瀑泉。兼之又有人工美之東照宮。金碧輝煌。巖閣庭。見於蒼鬱老樹之間。自然之美麗。與人工之精華相映。誠不愧享譽之盛名。日光爲觀瀧。附近風光。（履客）

在岩石的後面

—九條武子—　（齊家譯）

當春到一個高丘的盡頭的時候。在岩石的後面。發現了一叢小花。它們在很可憐的抬着頭。我們可以想到。春天的腳步。竟會遇到這個地方來。

春天並不只在裝飾着花園時候。就是一叢被忘掉的岩石後面的小花。亦在充滿春天的喜悅。

我們不要輕易的放過不知疲倦的大自然的力量。在細心的保持着自我生活的人。無論在任何環境之下。都能夠很健強的生活下去—只有這樣的人生。才會感到勞働的欣快。

黑人和雀

—西條八十—　（如綸譯）

直到如今。深刻印入腦海的記憶中可回憶的。是在巴黎某公園。日常與雀類作戲的那位黑人學生。無論是狂風驟雨的日裏。亦必前來分配與雀類麵包碎兒。那位和靄的學生。一見著他的影姿時。群雀不約而同的兩躍。等待着命令似的。齊的蜂擁而前。他也歡喜地的。用肩背著它們。並用手掌欣然的撫摩着。無餘念的消遣了。在擾攘異國的天空中。無友誼的黑人。同較小玲瓏的小鳥們要戲。實是我實際觸展的。自己也同樣的背井離鄉。孤身異旅。于心境寂寞之際。同雀共戲的黑人。給想作自己的姿容了。

東遊紀行詩

（續）　（陶明濬）

▲自山陰換汽車待合所小坐

山前茶肆巧裝施。引入戲居然出一奇。落落奇峰寒天表。涓涓瀑布注盆池。高低爲定惟心造。大小何妨兩不知。偶立階前猜飛沫。也如同上石梁時。

▲登汽車上山

城市驚心塵壓眼。太丸兒。懸崖峭壁多奇險。遙觀遙望得大觀。怪石神獅伏。風吼森如萬劍向空攢。我來氣奪兼心悚。高山何嘗敢下看。

趣味的數字

（明）

昨閱六日報見。山本男君所擬製整列數字遊戲。頗感興趣。披閱之下頗覺其趣。因此不恥效顰。將平日所演此類數字題列下以博讀者諸君一笑。

1111111101÷ 9=123456789
2222222202÷18=123456789
3333333303÷27=123456789
4444444401÷36=123456789
5555555505÷45=123456789
6666666606÷54=123456789
7777777707÷63=123456789
8888888808÷72=123456789
9999999909÷81=123456789

888888889÷ 9=987654321
17777777778÷18=987654321
2766666667÷27=987654321
3655555556÷36=987654321
4544444445÷45=987654321
5433333334÷54=987654321
6322222223÷63=987654321
7111111112÷72=987654321
8000000001÷81=987654321

按以上數字題係聲陶教授珠算所採用者較諸九歸九除其利益甚多今將其最著二種整陳述於後

一、多用撞。並所用歌訣亦簡易。養成牛見珠說話之習慣。

二、得數整齊不。驗算即可知演算是否正確。

習算諸君請依法試演算吧！脫稿於鐵山縣興記書局八、一二、一〇、

安南的女子

樂天渾厚

▲喜歡滿華僑民。依然蠶蠶。安南雖說是熱帶地方。一般婦女大半都是黃種。國內或中華人。所以對於滿洲國或中華民國的僑民。以同種的關係均表示一種好感。不過除了都市的女子以外。他們的思想和生活。均極簡單。除了一部份醫師對月的在烈日下工作及色稍黑外。其餘都是養得胖胖白白的。叫人看了。不會相信是生長在熱帶下的姑娘。比較該國的男子。似乎是好看得多。但是他們只知道嚼檳榔。其餘什麼也不懂。

在一個晨曦的早上。或者斜陽的黃昏。以及沈靜的午後。在大路旁邊。在椰子樹下。可以看見他們隨便的坐著。談著。笑着。並且細嚼着檳榔。絲毫沒有一點顧忌的樣子。那些很漂亮的滿僑華僑民。每每他們的身旁經過。逗着他們以不懂的言語。他們也會還出那黑牙齒。頗動紅唇。含露帶笑。更顯一種溫柔的樣子。

他們那些婦女。也有一部份見解。以爲滿洲和中華的僑民。所以許多有錢的黑男子。好些到安南越女子。都願意與僑民結婚。僑民對於他們。向來習慣。不是安南女子嫁給僑民。不問丈。已經有了多少妻子。不過一個。們卻知。如何丈。不離開他們的身邊。名義上的姨太太也就滿不在乎的。如。談到化及教育問題。根、就不知。有一回事。足見他們家之。什麼都沒有那是任何人所不能否認的。（案）

是有得很些他的。但因爲。他們有錢。便就動了。於是就有不少的僑民。都有意娶他們。至若沒有錢的窮女子。看她們每日的檳榔。像一般僑民。何嘗願想。像還讓一類的婦女。當然受不到僑民的青睞。

世界珍聞

瘍科秘錄

本間和卿先生原著　163　客亭譯

因腸風臟毒等。同爲下血發生淋漓同理。不相成。病。故若係瀕紙上之。即易與臟毒相混。腸風者。因腸傷出血。係鮮血而並非敗血。比之痔疾之血。其出處深。臟毒則因腸胃裂而出血。是亦鮮血。而如線迸出者也。比之腸風。其出處淺。二病各異其病因。不容混淆。臟毒之原因。由於食膏粱。積蘊於腸中。瘀滯既久。變腐爛而下膿血。發刺痛。肛門之周圍孔者。爲內部積毒之餘而向外發也。與因淋病而

後重甚者。宜大黃牡丹皮湯加薏苡仁。寒熱往來。宜乙字湯加桃仁牡丹皮。日數過多。人久病。小腹及肛門刺痛。膿血稀多。出臭氣者。係由刺疾而變成臟毒。飲食。或盜汗。或欬嗽。頻下膿血者。赤石脂湯有神效。新舶來之赤石脂。因不知由何物所煉而無效。須選用舊舶來之上品。又可選用桃花湯。附子理中湯等。此病以原來有寒痢之人爲多。有痢候。即捨藏諸證。先治痢。有奇效。可選用桂枝加茯苓附湯。烏苓通氣湯。外用可以薔薇露水和玫瑰露用水銃射入肛門。洗患處。洗淨患處。與貼膏藥取瞬同。除毒之効。有過於內服湯劑者。

臟毒主治方

薔薇露水（春林）能清熱瘡瘍。治口中腐爛。腸痔臟毒帶下等症。

野薔薇　井華水各適宜。右二味。先採野薔薇花瓣少許。壓一夜。用適宜之水入蒸露罐。取水貯蔽。洗患處。

大黃牡丹皮湯加薏苡仁　乙字湯加桃仁牡丹皮　赤石脂湯　桃花湯　附子理中湯　桂枝加茯苓附湯　烏苓通氣湯　玫瑰露

談·語·言

全世界究竟有幾種語言。這是一個疑問。由於國際間專家的合作。已經有了結果。文法家以爲全世界一共有六七六的語言。現存的僅二。七九六種。白種人中流行最廣的是英語。其次是法語。德語。俄語。西班牙語。葡萄牙語。和意大利語。除白種人外。漢語最爲流行。次爲日語。阿剌伯語。印度語和波斯語。（逸）

鄭板橋與濰縣

鄭板橋的軼聞逸事。見之載籍者。不可勝數。惟皆遠其誇書高超。風流倜儻。至其在山東濰縣邑宰任內的一切德政。倘甚鮮道及。○聞當地人傳說云。從前山東濰縣文風。頗爲閉塞。清代以前。爲事。鄭板橋任縣令時。下車之日。徇須巡。○四周視一過。喟之曰。納首。在縣城的東南角。修築魁星樓一座。高瞰全城。樓下城牆內。還有一座水池。鄭又大加修葺。立一巨大石碑。名曰「文泉」。附近有樓。名曰「狀元樓」。丁鼓之日。召集紳士全體紳首。而爲之日。汝從此以後。濰縣文風必大盛矣。並且必有大人物出。不止一人而已。但是苦了。濰縣的人七耳。然後果然每逢鄉會試。必有中式者。曹鴻勛（竹銘）王次鏤（壽彭）相攜大魁天下。且皆居住附近魁星樓一道內。士人因名之曰狀元街。四鄉科。○果甚響落。濰縣城北有北宮寺。○中有石坊。橫書四個大字。「鄭夔鶴舞」。板橋坐於其下。凝視書三四日。太息曰。此字余今生不能矣。板橋在任。○每以其所作神意的書畫。饋勤上石立於公共地方。獨於北宮寺不立一石云。（淵忱）

呼蘭遊記

（焦木）

呼蘭廟宇之雄觀

呼蘭縣城東南方。在很久以前。就在我心中。深深的留下這個地方。因爲曾聽到人家這樣的說。「呼蘭是一個古香古色的好地方」。尤其那幾句讚美的說法。於是引起了呼蘭之遊的動機。和宿願。可是因爲從事事務繁多的關係。就一直遲延到現在。也沒有完成。

一天我的老朋友王君來訪。在我們談話之中。我突然想起了呼蘭。於是我問他去過沒有？不想他卻給我一個滿有意的回答去在說。「年的時候。因爲事務的關係。是時常去的。不過今年去的次數較少」。他這種答覆簡直是太使我高興了。於是我邀請他給我作一個同人李君作我呼蘭旅行的案內。蒙他慨然應允。於是我們計算一下子日期。與和他約定八月二十五日。晨七點二十分在哈爾濱驛集合。以便乘早晨八點二十分的濱北線列車。開始完成我們呼蘭之遊的願。光陰太快了。在不知不覺的當兒。八月二十五日已經到來。早晨起床。盥漱即畢。胡亂用些點心。提了皮包。乘坐三輪電車。來到驛前。恰好王李二君。也先後來臨。

清早晨。哈爾濱驛的旅客。並不太多。所以我們很容淨的購到三枚車票。走出了剪票口。越過了地下道。

在第三月台上車。隨便找到了三個很舒適的坐位。然後王君拿出來一包羅渣牌的香烟。燎着了。柴。每人都燃着了。在青烟繚繞之中。我們的案內王君。開始談起來關於呼蘭的一切。

時間的齒輪。在不停的轉動着。光陰似的會像流水般的漸漸逝去。瞬息之間。開車的時候到了。嘹亮的一陣氣笛響處。車頭上的氣笛也繼續着。的叫喊起來。這時候長蛇也似的列車。竟和聽到命令似的。蠕蠕的向前動了。

經過了霽虹橋。車分外的快起來了。從車窗向外張望。樓房櫛比。雄偉高大。油光的馬路。佩穩爬虫也似的電車。美麗的八區公園。被火紅的太陽光線反射。特別清晰。最。矗着坦頭與安雨區。繁華都市裏的一切一切畢現目前。不怪鄉下人初到國際都市的哈爾濱。會讚美和羨慕呢。

車走了是沒有五六分鐘的光景吧。猛然停住了。我向外一看。啊！濱江驛到了。這裡上車的人很多。不僅在哈爾濱驛那樣擁擠。一個個扶老攜幼。爭先恐後的擁擠不堪。先上來的。差不多都找到了坐位。後上來的。因爲沒有空位。只好站着。大家都上完了。人們也都安靜了。不再那樣叫嚷和亂串。時間又到了。於是車復繼續他的工作。開始向前邁進。（未完）

社會小說　如夢令

（133）　（偶亭）

第十二章

「讓大爺！我所以尋訪我的父母。並不是光圖有地方去串門。誰教我有兩個侄子、又有雙個親呢。這也是當子女的應盡的一種責任。怎麼這群人就不體諒我的心呢。固然我的父母兄弟。有許多方很使我失望。不是我理想中的父母兄弟。但是我若拿心力財行把他們教育一番。也許能把氣質變一變。可是他們不但不明瞭我的心。反而中。搗、破壞。宅裡的人。我待誰都不錯。爲什麼偏要替他們胡造謠言。好像我們我必得把他們轟逐了。方才甘心。而且所有佈的都是些可怕的罪名。就讓我不再認得他們。也得另有辦的理由。怎好說他們是犯罪呢。我不知您聽說了沒有？什麼窩娼。聚賭。販賣大煙。還有多末令人可怕呀。到底是誰？您須告訴我。我也不怎麼他。就問問他有沒有證據。」

玉夫人很感慨的這樣問過顧成、老管家見說、先歎一口氣。

「唉！人的理想。實在是太難達到了。按說理說。您這一番恩勳。是我們人類最優美的一件事了。只可惜一方面程度太高。一方面程度太低。沒法子融和聚納。所以不容易達到圓滿理想之境。那些誣謗、不用問。自然是出於沒有理性的嫉妬。事實絕對不是那樣。但是照着老太爺以及二位舅老爺的習性。也絕不是光慈待能化、恐怕您越恩待他們。他們的惡、也要往增高、因此他們是不省的。而且又根、沒有好朋友。那裡能夠改過遷善呢。不如用一個會嚇唬他們一下子。他們有了怕。再金錢接他們。也就是了」

「您說的很是。我也有這樣的打算。直等得宅裡、不、還要不明白。就說什麼、那還了得？」

「反正他也幹不長。我正想把他算去。您就不必問了。」

「不！先告我。他要中。我不但不他。還長幾個錢。」

「他、誰也不這末幹、就是房裡誰、也不是他所管的。外物小王。他說都有調撥。就把他趕下去。」

「好！就是他！您下去吧！」夫人吩咐道。要不是走的時候。立刻就要打發人去叫小王。大日玉夫人想到小王太可惡。派人去叫他、小王纔吃過早飯。穿了衣服、聽說夫人叫、知道也許是他的實際發生效力。到外面還有人。不便聽。如問到此事。就叫他含糊托出。人家客去。寫上聯上。也是旁門陷的責任。他並不着慌。衣冠整齊的走上來。

他顫顫驚驚一直想把他。「沒事賠偏編他們什麼？」見了太太所胡說。「叫給好漢子惹馬騾。以忘宗。那個辦兒的我罷不起！」小王毫不在乎的神氣。裡面傳下來。「小王！太太叫你上去呢。」他很快的走進內宅。

節約逸話

呂氏春秋說。「竭澤而漁。豈不獲得？—而明年無魚」。這句話很可以爲節儉的格言。家庭經濟要以收入超過支出爲目的。不能今朝有酒今朝醉的。蘇東坡在黃州時曾自己躬親要節儉說。「日用不得過百五十。度饑中。尚可支一歲有餘。不時別作經營。水到渠成。不須預慮。以此胸中都無一事」。這種節儉的樂趣。當然不是胡說。俗語說「借人不當借人做奴隸」。這句話也是非過來人不知道的。（釣）

滑雪鍛鍊

在興亞的時代。人人應當鍛鍊身體。這是莫大的本分和天職。尤其是在冰天雪地的冬季。不可室內偷安。最好是作「戶外運動」。養成耐勞的習慣。將來纔可成爲第二代國民。爲父兄者更宜力加誘導。令他們從小鍛鍊身體。一切智能品德。纔會長足發展。是！這是友邦樂意志小國民的軒昂滑雪樣子。很可作爲我們少年模範吧？

名言

（張家舜）

人一心先無主宰。如何整理得一身正當。（程漢舒）

治心治身。理不必太多。知不必太雜。切身日日身得用著的。不過一兩句。所謂守約也。（曾國藩）

吳錫麟詩

（楊興雄）

▲故關即事（北去門在此平州界內）

補闕咫尺任排徊。四大尺門次第開。三百里中岐路少。出山原自入山來。

▲曉發西天門遇雨天門（二十一日）

天門大壯半難。坦路崎嶇道中。馬蹄驛中雞唱後。教人底語祝平安。

▲到晉省。館即事

家鄉風味不多差。道是天倫樂。加更有餘。前見女眉

讀·者·之·聲

論食

貪目之風。至晚近而可謂極矣。貪權勢者有之。貪貨賄者有之。貪聲色狗馬者又有之。巧取豪奪。毫無廉恥。噫貪之爲害。可勝言哉。卒之無死於飼食也。殘於賄。身敗名裂。徒貽後人之笑。貪之爲害。可勝言哉。雖然。人不能無欲。即不能無貪。貪何足以害人。人恃誤用其貪耳。誠能以其貪權勢者。而用之於道德。以貪貨賄者。貪而用之於學問。以其貪聲色狗馬者。而用之於功名。勿自足於一知半解。勿自甘於近利。必早然超越乎。等常一轉移間。向之惟恐其貪者。至此則惟恐其不貪焉。而流俗滔滔。不知貪其所當貪。而貪其所不當貪。而相與貪之。亦可慨已。（拱垣）

自動辦理儲蓄保險櫃

德國的銀行新近發明一種新奇的保險櫃。以機械作用自動的向顧客服務。此種有小孔可投鈔金錢鈔票或票據入內。能自動把所儲入之物攝成影像。儲物投入後。數秒鐘內自動把所儲入之物攝成影片。自動的攝影於機外。儲物人即可執之爲收據。機內機關。能自動將儲物登記入簿。並註明存儲時間。從無紛亂錯誤的。因爲有這種非常的效用。所以一般人在銀行辦公以外。都可自由儲物入內。（大明）

滿華象棋交驩大會

（紅）胡雲鵬（滿洲）　（藍）張德魁（日國）　對局　（紅先）

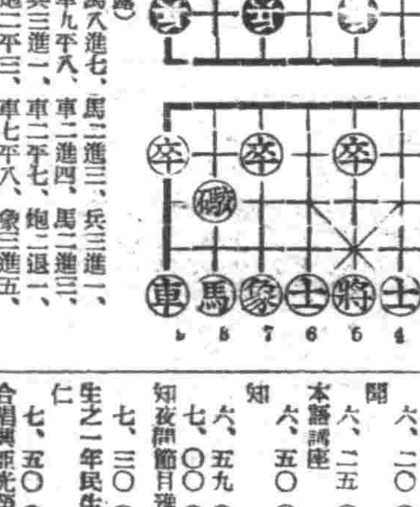

（當法披露）

炮二平五、馬八進七、馬二進三、兵三進一、車一平二、車九平八、車二進四、馬二進三、兵七進一、兵三進一、車二平七、炮二退一、馬八進九、炮二平三、車七平八、象三進五、

食譜

材料　豆腐皮二張。豆腐一塊。木耳半兩。香菌半兩。筍一個。菜油一兩。食鹽一錢。醬油一兩。白糖一小匙。麻油一錢。

作法。把豆腐皮切成小方塊。再把豆腐。泡開的木耳。香菌以及嫩筍切成碎屑。拌以菜油食鹽。包入小方塊的豆腐皮內。捲成長條形。然後把油鍋燒熱。把包好的許多小包倒入鍋內炒之。黃透時再加醬油筍片等。稍炒。加蒸粉汁。再澆入麻油。取出味甚可口。（文）

渾江

（繆行）

夜霧！江風！
白帆迷離着。
先滑未練底船兒。
與紅城的燈光蕩漾的旋律。
夢裡的渾江。

夢裡的渾江。
飄着「和平」的生涯。
小波！江波！
船兒舞蹈着。
碎月中搖蕩的櫓兒。
江岸的鷗影飄飄的相舞着。

夢裡的渾江。
夢裡的渾江。
飄着「和平」的生涯。
淋淋的零滴着。
狹霧！朝霧！
船兒意氣洋洋。
與相城的朝顏微笑着。

夢裡的渾江。
夢裡的渾江。
飄着「和平」的生涯。

問答

藝文及其他

▲不知或不便解說者恕不答覆

問、言情小說。何以不多取錄。（莎浪）

答、此項文字。好的極少。所以寧缺勿濫。

問、現在投考中學。兩次落第。無顏回家。旅店困處奈何。（孫山客）

答、考試是大公的想來你的成績必有缺陷。如果年齡有待。不妨補習。父兄是最愛你不過的。只有替你難過。不能責罵你可以回鄉。

問、研究月曆射法。有什麼書可供參考。（藥）

答、不詳。

無線電

十二月六日（星期二）

七、三〇（新京）國歌
八、〇〇（大通）初等日本語講座
八、三〇（新京）新聞　長春音樂
一〇、〇〇（新京）新聞
一一、五九（新京）報時
一二、〇一（大通）清唱

午後

〇、三〇（新京）新聞
四、〇〇（新京）新聞
六、〇〇（安東）兒童時間唱歌　安東市公立朝國民學校外七曲　國民優級學校學生指揮侯純邦
六、二〇（新京）兒童新聞
六、二五（新京）中等日本語講座
六、五〇（新京）生活須知
六、五九（新京）報時
七、〇〇（新京）新聞告知
七、三〇（新京）夜間節目預告
七、三〇（哈爾濱）講演　民生之一年　民生部參事官趙國仁
七、五〇（哈爾濱）混聲合唱　興亞光榮外五曲　FY混聲合唱隊　指揮劉恩
八、一〇（奉天）京韻大鼓　沙周鳳歸
八、三〇（新京）新聞
八、四〇（新京）新聞解說
九、〇〇（哈爾濱）講演　關於軍艦的話
九、三〇（齊齊哈爾）評詞　水滸拾遺李壽鄉
九、五九（新京）報時
一〇、〇〇（新京）新聞
一〇、三〇（哈爾濱）雅樂
一一、〇〇（奉天）告知
一一、一〇（新京）新聞

令治水

不論如何之牙痛　不知不覺均可治癒

主治效能　虫牙之痛　牙根由上火所起之牙痛　由神經肩酸而起之牙痛　其他所有牙痛　均有神効靈効

各藥房均有

東京　丹平商會藥房

(T1)

拍必麗之最新彩色研究

塗白粉非爲完全表蓋肌膚的、須由於肌地透見自身之肌膚美白、塗白粉須浮現出眞實肌色、但均不外浮於表面之色質過多、『所謂塗的白』與『顏面之眞實美麗』是決對不同的、故使用肌色之化粧料一定顯然現出肌膚之美麗

標本函附郵票三分索取即寄　東京麻布本村町伊東化學研究所

新肌色　紅色肌　2121

由國家原動力談到生產

命の母

任何人均可有康健之生產

國家的原動力

即在生殖子息、如無子息、即一家後繼無人矣、長此子息、則人種絕滅、故對於早產與流產之人、必予以及早之治療、早得子息、不但可繼續香烟、並可維繫夫婦之愛情、過去之數十年間、以『多產報國』爲口號本藥房、曾編成效能多實績之、

婦人科參考書

內容豐富、如承惠覽、立可得到閣下之願望、即爲健強之子息是也、內包含得子良方極多、以本藥房所調製之婦人科藥『命之母』爲最有效、對於求子息者已有極高超之評價矣、而爲母者、

不受妊之原因

大都爲婦科各種疾病、用『命之母』後、可調經性質爾蒙與、血之流暢、並可補強子宮、將月經與帶及頭痛或發冷等症、均可一掃而光、故凡用『命之母』者定可高奏凱歌也、『命之母』之得有此神效、實非尋常、因其有古代著名之燦藥服地、自用之藥監、以精良之藥材配製而成、故『命之母』各位婦人、爲現代產婦人科之一種、七項得器電、因其對於子宮病及肋膜炎等症可奏奇效、一切和來藥品爲優、故其蒙實績與推獎、一般名流婦人及醫師婦人均認之爲婦人科第一良藥、甚爲愛用並備與實驗記極多、實爲任何夫婦所希之事、但稍一不慎、不免有所遺憾、故一般在受妊時之夫婦、百方訪求健康之子息、但有流產之虞、或爲思慮過度而不受妊者、均可勿拘悲觀、可利用『命之母』之力量、一概可抵之矣、繁榮國家、此實爲一之要著也、

本藥房編有『婦人科參考書』、因時局關係不能多印、目下所餘無多、如蒙索閱、以先到者先寄、以贈完爲止、『命之母』全國藥房均代售

價目：二四〇　一二〇　角三元

東京市東橋區入船町三　大阪市北區中崎町二四　合資會社笹岡省三藥房

育坤寧

治月經不調　赤白帶下　肝氣下寒　胸腹脹疼　虛勞不孕無乳均效　每盒二元每打二十元

嬰兒友

治食火吐瀉　感冒咳嗽無病常吃免疫　身強有病多吃立時痊癒　每袋六角每打六元

育肺寧

治各種咳嗽　痰喘肺病吐血　胸肋疼　氣短身瘦自汗　心跳　每盒二元每打廿元

淋濁淨

治下淋白帶　尿道熱痛刺癢　魚口便毒　瘡瘍均有特效　每盒二元　每打廿元

奉天北市場大舞臺西南邊　天慶堂發行

各科診療

天興福醫院

院址　大連市西崗街一八〇
電話　（三）二二五番
院長　邵先煒
（病室完備入院隨意）

鎭咳

拔咳因

本號新由東洋運到大宗荷馬車及裡外帶附屬品等應有俱備倘蒙賜顧不勝歡迎

貨存豐富　批發零售　物美價廉　歡迎主顧

大順洋行

地址奉天大西關中街路北　電話二一五四三〇

隴西氏理肺丸

咳嗽吐痰是老年人多最可怕的病、本丸治療久年咳嗽氣喘肺病、有效　定價大盒二圓　小盒一圓四角

隴西氏清肺散

治小兒咳嗽吐乳發熱嘔吐咳嗽百日咳氣喘咳嗽急驚風　定價大袋五角　小袋三角

各埠著名藥房均代售

奉天大西邊門外　鴻育堂出品

科內惠慈

義乃項士博學醫

視透像照線光恩愛
療電線外紫波短超
善完室病充實驗化

奉天大西關成平里　電話二二六八五三

治淋得意丹

（武田牌）

滅淋·去濁·止痛

總發賣元　日本大阪市東區道修町　武田長兵衛商店
滿洲總發賣元　奉天市大和區春日町　滿洲武田藥品株式會社

興國之道
儉與大東亞戰爭時代

儉者美德也　世人皆宜重視也。然知之者多，而學之者少，以其無遠慮也。似觀巨富之家，財雄一世，貲埒王侯，不數年間，而衣食艱難，有寄人門下者。有競爭乞丐者，何也。蓋其心無遠慮，祇知奢華一時，而不知力求節儉，以防後世也。孔子曰『節用而愛人』。又曰『禮與其奢也寧儉。』是非儉之証乎。昔漢文帝躬親節儉而國興，隋煬帝極奢而國亡。晏子不恥敝裘，而爲名相。石崇奢侈過度，而終亡身。孔明居茅廬，劉禹錫樂陋室，古之聖賢，躬抱道德，處之泰然，豈之美觀，何暇計及。是以古之以儉而興者固少，以侈而亡者，亦罄竹難書。吾儕處於此非常時局之下。如若不知節儉，恣情浪漫，任意揮霍，以父兄勞力而得之血汗金錢，取之盡錙銖，用之如泥沙，雖有萬金之富，絲毫不知儉之美德，侈靡之害，必致破家敗產。而身無以自立也。夫所謂儉者，去其奢華之習，篤其樸實之風也，苟能如是，則貧者亦可以致富，富者亦可以不貧。吾願今之學子，對於儉之一字，加之意也。（智紹憲）

小朋友們
唱歌要注意　請模仿希特勒少年團

小友們你們喜歡唱歌嗎？我想你一定喜歡而且還唱得很動聽的吧！你是不是上唱歌堂較比上其他的堂都愛上得多呢？我們底確應該養成一種好唱的習慣呀！然而我所說的『唱』字是要高尚的腔調，坦懷無邪氣的那樣唱下去。並不是說隨時隨地總是那樣如得病般的呻吟着的。

唱歌會使我們的精神明朗起來的。小朋友。我又相信你一定唱幾首電影裡的歌曲兒吧。這。我們到不應當去學。我們要知道『低調』卑野的流行歌。不是我們天真爛漫的少年所應當接近的東西。』電影裡的歌曲固然也有例外。然而一般可以說是大多數能使小友們的品性惡劣下去。那一位小友不是希望自己將來作一個偉人呢！『那麽什麽樣的歌曲算是適當的呢？』聰明的小朋友假使這樣的來質問於我。那到多得很了。你們的校裡不是有校歌嗎。如軍歌。行進曲。……運動會歌。先生日常所教給我們的。……這全可以說是最適當的歌唱物啊！這些歌兒會在無形中來驚醒我們的性格。造成一位前途光亮的小國民。這也就是學校所以設有唱歌鐘點的原因啊。

你們可記得有一次由德意志訪問日本來的希特勒青少團的事嗎？他們的合唱。唱得到很動聽的。他們的團体行動常常的終始於他們的合　歌聲。由合唱而引起和團隊出來他們團体精神的發刺。小朋友。你們校裡舉，遠足的時候。你們不也是一面唱着。會一面走得很精神很整齊的嗎？元來德國人的音樂教育是傳統的國民教育。德國的青少年們三五成夥的時候。一定就會開始了他們的合唱遊戲。這都成了他們的日常習慣了。

小朋友們你們不妨也去模做一下兒啊！（宛吉斌）

我的鴿兒
（劉俊庄）

一隻灰色攙着白點的小鴿兒。是我由外祖母家的簷下拿來的。我每天早晚。拿着我由野地裡　撿來的高粱餵飼他。他漸漸的長得大了。我恐怕他飛。所以把他的翅膀剪得很短。不能再高高的飛翔。

他有時也在我的底下有時展開他那禿短的翅兒撲撲的飛到簷外邊下底石階上。浴着新鮮的空氣。曖曖的陽光照射他靈活的眼睛。發出極美麗閃灼金星的光亮。再配上他那身上雪白的斑點。紅紅的足兒。實的。好看極了。我深深的愛護他。弟弟有時也拿着他玩。

一天在我不知覺裡。突的發現他飛去了。這是他的翅膀又長得長了。經我極端尋覓裡。纔由隣居的豬圈棚上他落了。我心頭上冒出不知名的喜悅。與奮來。我又將他的膀兒。剪得短短的不能飛。

在一個桂花飄香的深秋日。我正在吃着飯。忽的在階上的鴿兒。被一隻黑色的野犬給銜着跑了。我急忙放下了飯碗去趕他。好容易把鴿兒追下來。但！他那美麗的肥兒。已淋淋的流下血滴死掉了。

我可愛的鴿兒。竟這樣的死掉了。追憶起我飼愛一個年的長日子的撲鴿兒。終使我嗚咽的哭了！（海城）

德意志兒童及少年冬季戶外運動之激昂

給永別的朋友

季節的輪轉。更變。寒冬又降臨了人間。無疑的異奇。鼓起了我祝福永別朋友的意念。更相同的使我憶起永別的朋友。我所要的寫給您。希望你不厭煩的讀下去。

我們的認識也不過一二個星期。雖然我們認識期間很短。更無疑的有了同情的啓示。你因爲種種方面不利。便和我永遠別離。我不恨你我更不怨你。我是會諒解你的。你不要悲惶。更不要消失了丈夫的勇氣。你要上進我們雖然是別離。但也泯滅不了坦白友誼的認識。

我們的綜結友誼。完全是出乎人的想像之外。我們的速迅的斬斷。我亦誠的希望奇怪。爲什麽友情要這樣的我們友誼坦平下去。又誰知在其中起了一場大風波把我們友誼充破。我曉示給你。我佇立在天角翼希你勝利。抱懷的是我。從此要永久沉默下去。不會有上進的標幟。我羸弱的帮助你。使你永遠幸福。更引你步上正常的軌道。你我仍然向前的苦鬥。讓你獲得佳良的榮譽。使你在痛苦中掙扎出快樂來。沈澁殘黯的宏恩。不要忘記了。澳散的幸福。是不會使你的永遠享受的。你要曉知人世的鬼詐。必須有苦辭的成分來調解。那方能有獲準確公平的測度。我們雖然友誼之情永別。但在心海中仍有點點的痕跡。我紓鬱我更高興。我紓鬱我失掉了忠實的朋友。我高興你能有了理想的歸宿。

我。後希冀你有偉大將來的勝利。還是我衷心所期待的。

我永別的朋友。再會！你忠實的朋友瑋草（張瑋）

讀報的心理解剖

好看論說的。其心必專。好看小說的。其心必閒。好看科學的。其心必熟。好看文藝的。其心必清。好看常識的。其心必細。好看詩歌的。其心必靜。好看時事的。其心必急。好看漫畫的。其心必活潑。好看新聞的。其心必峭。好看閑事的。其心必多興趣。好看戰爭的。其心必勇敢。好看禁憶的。其心必善。好看廣告的。其心必仁。好看全部的。其心必智。（蘇魁傑）

凡事不畏難

玉不加琢磨之功。不能成美器。人不受困厄之苦。不能成大名。是天以險阻艱難之境。困豪傑也。正天所以玉成夫豪傑也。試觀巴律西曆數載之經驗。卒成陶器。華盛頓經八年之血戰。卒開新國。他若瓦特發明汽機。哥崙布探尋新大陸。此數子者。其所以名垂不朽於天壤間。皆由不畏難有以致之也。昔人有三更燈火。十載寒窗。朝研夕究。口誦心唯。終日孜孜。窮年兀兀。具不朽之性質。存不拔之心思。百折不回之所志。力與艱難相搏戰。安知我不能與豪傑頭顱長齊並驅。安不努力向學。或終日孜孜於一茶一樓。狂醉於酒肆。或秘情於戲園。以有用之歲月。置於無用之地。及至白髮蒼蒼。日月遇矣。卒之一無所成。回思向之與吾同學。今皆卓成。卓然而見於世。而余依然故我。始悔前此畏難也。不淺。嗚呼晚矣。然則謀事者。倘可畏難乎。（蔡同霞）

試驗後　人的記憶區別感

火曜日的那天。校中試驗甫畢。爲學生的感覺。考試是最苦惱。是最累身心之事。因爲考試。在未來以前。學生都是有一種毛病。這個毛病在未試驗以前。絕對自己莫有覺悟。也莫有十分瞭解。每日課上課下。奔波歲月。究竟也不知人生真正的宗旨。渺茫。恍忽。由朝混夕是了。所以即不能將每日所學功課重復習一次。又不能自己預備一下。如果遇嚴師之師長。尚不敢不看。如師長相識含糊一點。學生多半是上課裝飾假態。下課棄書成束。終不着手。這個是我們爲學生的公認的。尤其到中學。尤更覺比小學努力大。然而成績還得不到相當之効果。這個原因是在乎什麽呢？略述一下吧。

小學時代。年齡幼稚記憶力最强。課又簡單。天資又充足。即到考試毫不恐慌。坦靜自然。如玩戲過到考試時假設將書去了。也能答了一百分。此乃指聰明而言。中學時代就不是這樣。設終日把卷不離。朝夕竟日苦讀。三更燈火五更雞把冊合衣。腦海混迷。精神顛倒。心思錯亂。累得如此渺茫。閱一遍。到底都不知自己會不會。赶到考完時。自己判斷力也發生了。關於錯對，方自己分別明白也。然其結果成績及格也就是榮幸了。設如一點╴╴閱結果得〇不離了。你看。這記憶力與靈敏力幼年相差十倍。這種浩大的差異進取的不同點。再略言一下。

幼年時代終日遊嬉。疲則淚。餓則食。未曉人生之真相。事理不求。對於世俗一切認識毫無內心純潔坦白。快樂無愁。關於中年人。惟男子與女子自元始與女子天性不同。俗語說男子心寬。女子心狹。多半痴心女子負心的漢大概男子往事不記憶即念也照女子差得很多。「例如「男女同入學校讀書。第一定是女子。及至高小時女子漸近。男子漸退。及過二十歲。男子第一。女子落後。由是可知。男女之性本乎天性。由是可見女子。心性但是男十歲於思慮性亦有不過是患得患失。往事如煙關於求學毫不受什麽影響。也不受多少刺激。總而言之。男女一到中年之之弱點皆差於幼兒。那麽？過幼年的人與中等人的比較。就不必競爭什麽？不是……我今單言是記憶力的弱强。幼年比中年強。中年比老年强。論老年與中年。不論是男女按知識見解。事理綜論。作事之能幹判斷。閱力覺悟等業已由返歸之途中度過晚解。將來之歸宿。人生的真相。各人的立場。看得非常清楚。當然能增加幼年之十倍的。由是因　歲月　增多樂事。總結　世俗　遺染。那麽！無論貧賤卑劣那一個人能說毫少不了的事情。和生活之計較。如果　有心　思的人。遇有一點小事。也得用腦力籌思至再。還轉下去。事事能不周到嗎。但人事有增無減。日積月累的盼待。腦力之記憶。

△嘗考天地生長。什麽動物也沒憂慮多。然可腦筋是肉機構成。又非鐵石。又非一切固体。所以一切物体。由古長久。能久存不壞。萬人腦力而研究變化用爲器。供獻人利用。由是知固体是無機固体。可謂被動体。世上萬物皆由人而指示。因爲固体也無腦無感。所以萬世不能腐化。人爲有靈魂動物所以神　經過　敏。腦力疲乏久者必衰。以至生老病死諸種退化。現象。所以我們正在求學的少青時代。無事紛情擾無凍餒之憂。腦筋正是清楚的。當黄金佳時。還不努力於將來嗎。（李海波）

第二代國民自肅與進取交友
（英華）

人生在宇宙中。是較他種無言的動物具有團結性的美德。所以才獲得了人爲萬物之靈的〃尊稱〃。團結　這當然是指多數人相集而言。然而。團結是分有社會的和學校的兩個組織。我不是社會的經驗者。也可以說還未受到社會的洗禮　所以在這裡　寫的。是以學校的背景和實際來做要談的目標。然而這裡也許能够含有社會的趣味和色彩來供大家做一個寫此的參考資料吧！雖然是學校的範圍。

我們　結的對象一言以蔽之是〃朋友〃吧！一個學校。尤其是一級的同學相聚的時間最長。因爲　久於相接觸。造成了知己實在居於多數。」「近朱者赤。近墨者黑」這便成爲交友心裡的定律。喜歡讀書的是成知己事運動的和醉於動讀的。也互相踏上了。「物以類聚的道途。然而也有戴上假面具的的歡念。而卑恭偽仁飾義來迎〃你的心理。使你認他是一位良友。但是在他獲得了報酬－金錢。利用－以後而你才曉得這的時候。看吧！他露現了欺騙。詭詐的狡猾面孔。但是你縱然百萬分明瞭。可也枉然望塵之嘆而已！有的甚至將身。但是他有說謊的面孔和使你快愉的靈活手段。引誘你步入歧途。他會教給你吸烟。喝酒。追女人。偷盜。等技術。使你忘卻了人生的使命。本來的廬山面目。而陶冶成社會的害蟲。人中的蟑蟻無賴。流氓！像這些以金錢利益爲得而行欺騙的朋友。和引你由規律的生活線而入無範圍的環境。一旦使你陷入迷途中。那你的珍貴青春和光輝的幸福。必失去了它們的光璀享受性！而成就了終身的悔恨。黑暗的悲哀！

人生是一顆樹。朋友是樹枝。假如枝是腐濁將枯。那麽他將來一定傳腐潰於樹幹而同歸於枯爛。有枝固然可以增加樹幹的美觀。壯麗而發展生長。但是像這樣的殘枝。倒勿寧沒有。以預防幹部的枯死危險。我不是無友主義者。但我主張一下！希望我的同胞。若是你還沒有純誠的良友。也千萬不要接近詭詐的壞友。以保守你那純潔的靈心。做爲將來造成幸福事業的偉力。他們「壞蛋」是事於的渣滓。是社會未來的消費破壞者。我們是負責第二代國民的使命重責者。是不可合流同汚。而成和他們一樣的素材。

良友並不是服裝。秀者要知道。凡是以赤裸的忠誠來獻給我們的。那就是至上理想的良友。希望青年同胞們。都能慎密的尋覓你們的諍友。來助建理想的正確偉大人生！

寫於十一月二十一日夕

祝盛京時報
（盛行）

啊！偉大可敬的盛京。你喚叫我們佩服得五體投地。你如神聖殷的教授淺薄學智的少年。

叫我們往光明前途無量的奔走。盛京！我真羡慕你。你能把我們一般黑暗中的同胞們。導向光明的路徑。無論的弱者。變成學識無窮的精者。我十分的感激你的。

盛京！你的學識　太廣大了。你這些文藝給我看。你講些常識給我聽。

獻給我這些前進的樂園。感謝你的貢意。

來溶化我頑劣的路。叫我往前進步。

得着光明美麗的餘地。

盛京呀！

你像天空月兒樣的高尚和光明。

我們全滿人民都能實行親交明之道。

盛京！我希望你永久在這人間。

祝你萬歲！

萬歲！

一九四一、十一、十三、淝楓於祖仁

忠實的僕人
（續）（樊華）

唉「時　運不齊。命　途多舛」。有一天忠實的僕人失錯錯手把主人的心愛的東西失掉了。於是主人立刻的忘記了他以前的好處。很嚴厲的責難他。大罵開罪之師。以爲他是有心之過。一句話也沒有原諒他的地方。但是忠實的僕人。怎樣表示他是無心也莫潑水難收了。今後忠實的僕人再怎樣的報諸去。殷勤去就是把心掏出來給主人吃了。亦無濟於事了。從此主僕的感情算是難再收拾了。

唉。忠實的僕人哟。可憐他真可憐我每天還在看見他向着天祈禱着。希望他的主人再少給他一次。一點憐憫。再諒解他。了。可憐有知道他的苦衷。有誰能替他在主人面前解釋呢。可憐他永遠是一個含冤者。他的主人哟。那一天能諒解他。那一天能回憶他的忠實。唉。可憐的僕人可憐的忠實僕人。可憐！可憐！（完）

火漆製假漆

以碎腰之漆。即包件及瓶口上封固之火漆。和火酒（酒精）以微火加熱。待其溶化。即成濃薄適意。大約一份火漆和兩份火酒即可。製成與真漆無異。其光澤比真漆尤光。並且乾燥甚速。大約五分鐘。漆即燥乾。（希西）

健康之美肌
強い若肌！

一家必備一瓶
ウテナバニシングクリーム
孌蝶娜雪花膏
△青春柔嫩之健康美肌是用化學性美肌作用之孌蝶娜雪花膏造成的！
△洗面後、入浴後用
△防止肌膚粗糙及脂肪
△最適於化粧下部用
欲補助肌膚營養用務請用孌蝶娜高爾得雪花膏
159

胃病　紫樸開胃丸　咳嗽　清痰止嗽丹
北滿分銷　哈爾濱　錦和盛　納河　錦和盛　克山　錦和盛　拜泉　錦和盛
奉天小南門大街路東　益善藥局發行

王氏理肺安寧丸　主治各種肺病良葯
此藥專治　男婦老幼　各種肺病　肺癆肺癰　大口吐血　哮喘氣急　便中帶血　百日咳嗽　邪火侵肺　呼吸氣短　肋膈疼痛　新舊乾嗆　飲食無味　酸背虛弱　或吐白沫　本藥效力　如經服用　便知功能
總經售處林軒醫室

痔漏除根
麝香化痔散　國瑞藥房
奉天小北門外西順城街路北

應時服料　齊備
新奇物品　豐富
歡迎惠顧
永裕
大連市新大街
電話

歡迎主顧
大連　中央旅館
大連駅西鄰・電話三八三九
優待團体

瀋陽中國銀行
對外電話號碼如左
一、通線
一、營業專線四三二二五三
存款　定期　活期存款利息優厚　手續便捷
放款　定期　活期　抵押放款貼現放款
匯款　電匯款　信匯款國兩外各埠均可通匯
其他業務　進出口押匯代理收付事項

淋疾化學療法
武田牌

LUSIL TABLETS
急慢性淋病
淋病性尿道炎
攝護腺炎
副睾丸炎
關節炎
丹毒
敗血症
產褥熱
〔服法〕每次一－二片　一日三次、飯後即服。
〔包裝〕10片　100片
滿洲發賣元　滿洲武田藥品株式會社
41(5)201
攝疾兒片（ルジール）

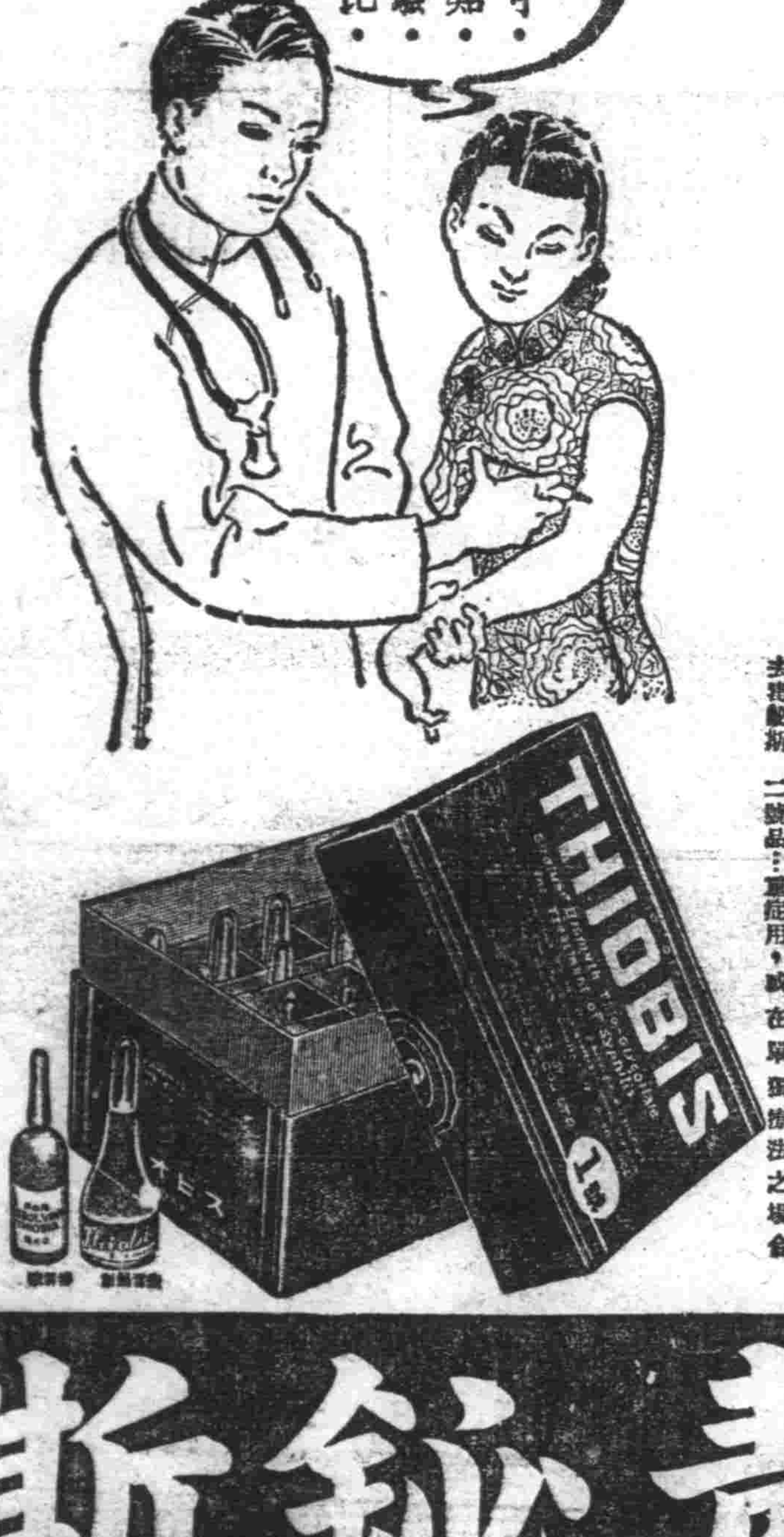

清血治梅
收効完全
清血治梅的注射，若只單獨使用六〇六號，不但收効不能完全，且伴有副作用，尤其是因藥費昂貴以致不克徹底治療梅毒，邇來醫界正在痛切的發表着
因此而著鉛製劑『去毒鉍斯』遂成治梅界的寵兒，或單獨使用，或與六〇六號併用，均能奏効完全毫無遺憾，早得醫界之信仰認爲治毒神劑而正在推獎採用中。去毒鉍斯，係水溶性蒼鉛化合劑。最適宜皮下或筋肉的注射
去毒鉍斯　一號品…輕症用，或在與六〇六號併用之場合
去毒鉍斯　二號品…重症用，或在單獨療法之場合
各大藥房均有發售
奉天市春日町一一一　田邊藥品株式會社
北京市西單北大街一六〇號　田邊公司
MTB
去毒鉍斯

肺病
最好要這樣治

肺病是吾人最怕的一種病，可是吾人患此症時，應當怎樣治療才能痊癒呢？按着醫理來說，最好本着以下兩方面來治療
胃腸與營養
先由胃腸來說，凡患此病者多半胃腸衰弱，食慾不振身體不健，倘調整胃腸，促進食慾，不僅健康易復，且可大增精神，營養方面，更是患者不可或缺之物質，因爲此症非營養不能使身體向上，非營養不能使組織提高，所以對此症二點務當注意爲要
當服的聖藥
治療此症既然應當調整胃腸促進營養，那末服用何藥最好呢，最好服用「若素」因爲「若素」不僅能調整胃腸，提高胃腸機能，使食慾大開，且能補給多量營養，使體質向上，此外「若素」除有以上効力外，更有除滅肺病菌與細胞賦活作用，發揮其自然滅菌作用，所以患者當速服「若素」最宜。
定價　錠劑二十五日量一圓六角　粉末三十日量一圓六角
奉天市信濃町十七號　若素製藥株式會社
若素　去病延年

盛京時報 晨刊
光緒卅二年(明治卅九年)創刊
盛京時報社

滿鐵鐵道總局指定 愛路丹 懷中良藥

時論

海上覇權歸日掌握

(李雅森譯)

開戰之初。在夏威夷擊碎了美國太平洋艦隊主力與其航空兵力的日本海軍。第三天。便使令英國遠東艦隊的主力全滅於馬來半島的海面。所擊沉的雷巴爾士號。是華盛頓條約成立以來有名的英國海軍主力艦。而逍遙未遂被炸沉沒的威爾斯皇太子號。從本年四月纔開始服務。尤其爲世界最新銳的艦艇。要算英國艦隊中最大一枝勁旅。但這老大海軍國的兩隻大主力艦。誰想到在與潛水艇協力作戰的日本海上航空軍的炸彈下。竟很輕脆而折。當美英兩艦的主力毀滅之下。這赫赫的戰功。不能不說是一擧決定了太平。印度兩洋的制海權。而左右了日美英戰局的大勢。因此。天皇陛下特對山本聯合艦隊司令長官降勅語。而嘉勉其於夏威夷方面的偉功。舉日本國民。沒有人不親此空前大捷而感謝其能謀善戰。

海戰大局瞬息而定。無論夏威夷艦或馬來的英艦。都極其脆弱的崩解了。如此奪人的先聲。看去頗給人以日本海軍尤其航空部隊的實力過強之感。其實以英美的海軍論。在他們本身斷斷不是劣弱的。誰都曉得美國海軍正如他們所懸高的國防金字圖一樣要成爲『世界第一海軍』。這是美國多少年的目標。現下在量的方面差不多是已足其數了。而況羅斯福大總統更是這世界第一海軍的促進者與擁護者。所可惜的。是日本海軍一朝奮起。這金字圖就立刻被摘落而打碎了。美國所賊出的渡洋作戰與謀略中的輪陣。而盛誇其對日優勢。終於被事實也燒成了飛灰。强求五五三比率的華盛頓體制。今天是變成了一張畫餅。從上次大戰便缺少傳統與經驗。這一點也許還有可辯解。但在英國就毫無辯爭餘地了。以拿破崙之勇也未曾把英國的海軍擊破。而現下得以抵拒德國猛攻的。結果又何嘗不是英國海軍之力?那末。引據今日昭然的實績來看明。能够打破此覇的。祇有日本海軍。當然海戰還要繼續下去。不過在太平與印度洋上。日本聯合艦隊之前。已經再不能從正面出現可以敵對的濟軍了。一直到現在稱爲世界第三位的日本海軍。由於擊破第一第二位的英美。使世界的海上覇權終於落到日本手中。自擊破西班牙的雅爾瑪達艦隊以來。經過三世紀半的長時間操縱於英國掌握的世界海上權。終於到了應該擁護給日本的一天。日本國民。此時必須覺悟到是這巨大命運的負擔者。而承受起來牢守與扶植這局面以謝全人類的義務。

(東京日日新聞)

省次長會議今日開幕 明示政府不動方針

政府因大東亞戰爭、爲滿洲國之決戰體制徹底、十三日招集全國臨時省長會議、明示政府之不動方針、要望全國省長奮起、政府更自十六日午前十時、在國務院講室、開第二回臨時全國省次長會議、以資滿洲國之對日協力、次長會議之日程如左、

首由武部長官、捧讀關於時局之詔書、次由武部長官訓示、關東軍吉本中將之致詞、對方策具体的協議、期戰時下國政之萬全、午后爲日本陸海軍武官之時局講演、午后四時散會、

促起滅私奉公覺悟 三宅中央監總訓示奉公隊員

【新京專電】協和義勇奉公隊中央總監部、謀於決戰體制下使全滿隊員新有滅私奉公之覺悟、而爲五千萬國民核心、關此以總監命令、發表重大訓示如左、告全國協和義勇奉公隊員當十二月八日盟邦大日本帝國對暴戾美英佈告宣戰後、新滿洲帝國亦渙發關於時局之詔書、昭示國民之所嚮、誠不勝恐懼感激之至、我亞細亞十億民衆、過去百四年之悠久期間、呻吟於貪婪無厭之美英鞭策之下天竟假盟邦大日本帝國敢然於西南太平洋起膺懲美英之義軍、已举赫赫戰果、然聖戰之前途猶遼遠、加之最近日德意三國間更締結軍事條約、東西兩樣之新秩序建設、已見完了、若美英相盟約以不媾和則交戰狀態之亘長期、又不難逆睹、故日滿一億五千萬之國民必須一體、以書堅忍持久滅私奉公之誠、而當此之秋全國協和義勇奉公隊員、宜善加奉體聖旨確認聖戰之意義與時局之重大性、並堅持確乎不動、信念而將以十全之準備、並無遺憾發揮隊結成以來蓄積之訓練成果、同時更深一段實施猛烈訓練假令聖戰亘長期遂行、則當隱忍自重、上下一體爲國民之核心挺身向遂行任務邁進、以期國土防衛之完璧、

康德八年十二月十五日

滿洲帝國協和會滿洲帝國協和義勇奉公隊中央統監三宅光治

日軍續在馬來上陸

【上海十五日電】據新嘉坡息、日英兩軍、十四日夜於馬來半島西北森林地帶、展續激戰、英軍司令部發表在格達地方英軍尙在頑强抵抗中、一方、日本軍增援隊在馬來登陸成功、此增派部隊、已突進出擊○○公里以上、

孟買空襲警報

【斯德哥爾摩十四日電】據由某地來電稱、十四日午后、加爾哥達及孟買、已發空襲報云、

鹵獲美砲艦 編入日艦隊

【上海十三日電】中國方面艦隊報道部發表(十二月十三日午後五時)、(滿洲時間)、在上海擧行軍艦多多良(戰利艦威基號)之命名式、

【上海十三日電】本月八日、日本中國方面艦隊、鹵獲於在黃浦江上爾後之美國砲艦威基號、今後決定將該艦編入日本艦隊、中國方面艦隊對該艦名改爲多多良、定於本月十五日午前十時、在古賀司令長官臨席之下、於黃浦江朝日棧橋、擧行命名式、首先揭揚軍艦旗、繼之該長官嚴肅行命名傳達式、

在香港日僑

【廣東十五日電】日本之

滬上謐靜安如往昔 日軍租界對策已奏膚功

【上海十五日電】八日午前五時二十分按絕日本之降伏勸告之英砲艦柏泰列爾號(三五二〇噸)遭受日軍之猛攻後上海頓呈非常狀態爾來已歷一星期上海已漸恢復平靜、日下觀一般市民之生活與七日以前者毫無何等變化、蓋是日午前十一時以日軍實行陸海軍進駐部隊之警備陣、因一般市民衆甚至敵性國之外人均可如常自由生活、進駐後由日本陸海軍當局接收之機關、有租界內之重要及敵性外人經營之放送局、新聞社、重慶系中央、中國農民兩銀行及滙豐銀行齊亞達得銀行等、此外並一掃重慶不穩分子之擾亂及進駐第二日之九日晨、南京路仍恢復以往之繁華、電車及巴斯等亦照常開通、劇場電影院更一番開放、夜間則見電氣招牌閃閃爍爍、非常鮮艶、對于巡邏南京路之日軍部隊、頗感爲帝之中國民衆、毫無不安之表現、而此週內未發生暗殺事件者、殆亦日軍嚴然之警備、及嚴格之軍紀所致也、租界之行政權全爲日軍安持、因不待言、工部局亦於八日最扣康方協力之方針、宜明對日列國雙擊沈時、自十日起閉展、地區之行政及財政、權限、逐均讓於國民政府、及十一日多年爲英國獨占之海關總稅務局、乃由日方岸本廣吉占據至十三日、全華海關之首腦部以下英美職員之、乃均被解僱、由日人職員代之、工部局警察之中樞部亦由日人警察官掌持、而租界當局之問題亦即物資金融通之問題也、按九日午後已實行對全銀行之一般存款顧出制限、十大決定小麥粉之最高價格、强化物資配給制限、經日本方面與工部局協力之結果、竟未發生何等金融恐慌、以八日戰爭之勃發已以三十二元實價出現於市內、其後太平洋日軍之捷報傳至、乃轉爲二十七元貿、較開戰前增高五、六元此外一般商業銀行亦決由十六日解消支出制限、於是軍票二十五元大者及二十五元八分之二買之公定市場、乃行開放、由是以觀上海租界已維護其性格、然從來之現情、亦竟得以維持、此皆日本之租界、對策及努力之功也、誘外國人對此亦只有收服、感激日軍之關心、英文報上海泰晤士及上海鮑斯德及華文報新聞報及申報均於進駐後之二日復而日軍獲得之美砲艦威克號亦由十五日改名爲洗日本艦隊之一員、繼之上海之一切從此均宛如更生矣、

以全体力量爭求全体解放

香港總攻擊、已於十四日拂曉開始矣、然於香港目下有矢野總領事以下日本總領事館員二十名及其他民間人、共有四十名、於砲煙彈雨之敵地中、確信皇軍正義之大務、遂送隱忍之日夜云、

厄瓜多爾政府 壓迫樞軸僑民

【里約本十三日電】厄瓜多爾政府對於樞軸國僑民、極予嚴重壓迫、十三日閉鎖德國特爾斯鄂特專通信事業、又逮捕瓜耶基爾港日僑、厄瓜多爾內務部關此發表如次、厄瓜多爾政府、基於汎美諸協定及從前汎美外相會議中諸聲明趣旨、講求各種重要措置、就中、封鎖特爾斯鄂特專通信、更將瓜耶基爾港日僑逮捕、移往中部邊巴奇巴收容、

海戰難敵牛籌莫展 美黔驢技盡會議囂囂無策

【布宜諾斯愛里斯十四日電】據華盛頓來電、在夏威夷海戰及馬來海戰、帝國海軍航空隊顯示之驚異的戰果與美國軍事專門家以戰術上之新題目、對空軍隊作戰効果、更加檢討之美議會爲急補夏威夷海戰及菲島方面美海軍所受致命的打擊、討論水上艦艇九十萬噸建造案中、鑑於最新銳之威爾士皇太子號尙在帝國空軍猛襲下、瞬成海底之藻屑、依賴水上艦艇之現在的海上作戰、多有改訂之要、勿寧空軍之强化、須優先的實施、此種呼聲甚高、就中渥爾上院議員、十三日談稱問題需全面的再檢討瓦里上院海軍委員亦稱「余以爲須以爆擊機爲重點」一方面紐約泰晤士報於十四日之社論、亦稱爆擊機之重要性、而論述如左、「飛行機爲補助兵力之時代已成過去、須與長距離爆擊機及飛行以優先權、然弩級戰艦之建造、仍必須繼續」

更有巴特上院議員稱「余願質問於陸海軍者、與戰艦以優先權、抑與爆擊機以優先權之點」

泰國聲明關謠

【西貢十四日電】英國方面公大造已擊破然泰國軍之流言、然泰國國務省當局、乃於十日發表左記聲明與以全面的否認、日來英方高傳泰國知縣知事殺害英軍、及某縣被英機破壞一類之謠言但考據實際、英方就流布者乃全無招據之謠言、泰國軍現正百各線奮戰中、且英國已逐次被泰軍排制於國境矣、

拼命防備太平洋岸 美懼空襲已成手忙脚亂

(維西十四日電)美軍當局自眞珠灣完全失敗以來、恐太平洋岸之空襲、拼命於防備計策之考慮中、據哈瓦斯通信華盛頓電稱、羅大總統、爲謀巴拿馬運河地帶之防備安全、對該地美國總督、附與對運河防備講求必要措置之權限、關此法令已署名云、

泰金融穩固

【盤谷電】泰國政府於十二日開秘密會議、關於維持泰國錢鈔策及其他金融諸問題、互行協議、然泰國之外國貿易、自八日以來、幾形杜絕、而國內之經濟、極呈平謐、於是遂惑一時據言自盤谷逃避之市民、亦續行歸來云、

泰與美英絕交

【曼谷十三日電】畢班泰首相、十三日午前十一時(滿洲時間午後一時)與日本記者團會見、發表泰國爲對手段、決凍結在泰國內之英美資產更聲明因日泰攻守同盟締結已意見一致、故自然對于美英之外交關係已行斷絕云云、

日佔領地區內 罷免海關英人

【上海十四日電】十日附於總稅務司任命之岸本廣吉氏、已自十三日對占領地區海關在勤之英美人職員百十六名(但豪監視員英人八名例外)發令罷免同時任命之各地主要稅關長及代理者如左、

天津稅關長 黑澤二郎
青島稅關長 石井孝助
廣東稅關長 薦崎鋭樹
芝罘稅關長代理 佐島忠夫

天津稅關次席稅務司任由芝罘稅關長稅倉作助氏轉任之叢占領地區內主要稅關大低均已由日本人任稅關長及代理矣、

解放有望之馬來

英國幾度竄蝕淪於地獄 搾取鐵鎖將爲日軍砍斷

時事小批

英領馬來、於英國之殖民地中、堪稱最繁茂之典型也、然以經濟之掠奪及民族之奴隷化、由馬來一地、亦可窺出最明顯之侵略風味、故馬來國民之利益譫爲英國獨占、土民宛如奴隷、英帝國主義之馬來大抵始於檳榔即侵略極東之怪物拉佛爾士占據新嘉坡以此爲甚地謀取檳榔島以英國努力威懾凱達之南岸皮拉之西長締結英皮協約奪取蘇門答刺之主權及保護權、未幾更鎖有痛格爾、斯穆比蘭諸島、於馬來半島之南方沿岸確立英國之權益、覬夫檳榔與英國結成之潘格爾條約、實極明顯、蓋英國從來一栄企圖伸張覇權、條約內容即「除關于宗教、習慣外之一切行政須服從英國理事官之指揮」又其西岸之港市須割讓於英國」於是英國乃得掌握東岸特林加諾之實權、更乘泰國之保護領斯蘭格爾之內訌、以漁民聲備英國商船乘組員之理由備軍隊之壓力、結果釀成此地國民盛行排英運動、於是英兵上陸徹底粉碎之猶以此爲機、吞併斯里穆南克、森列普、林邦坦賓等作成今日納格里斯克牌蘭國、對東北岸之巴罕亦「同樣之手段成立保護條約」并向南方之佐和爾王國擴張、吞食所有馬來旗之小國、確立馬來半島之領屬、馬來物產之豐富已聞名於世、可直接担負國防費、每年可提供百萬之美金、故馬來對于英國之奉仕可謂極大如英國言之馬來之重要殆極强大也、馬來一旦動搖大英國不啻折斷胸骨也然馬來民族久屈服於其在迫下却以爲憾、且日食料品已早爲騰之現狀而對國民生活問題示以一大安定於是馬來總督大聲高呼日「國民認識時局罷」然以彼等所施政策不外一味亂暴者故雖奮力內贓亦毫無効果可言却値此時局之際各處均起罷工敢馬來民族早晩國以東亞民族自覺、脫離各種壓迫今該地將置於日軍之戰力下、因彼等由永被搾取之鐵鎖解放之日可期矣、

國防保安。資源秘密保護兩法 政府今日公布實施 有力綜合防衛對策從此確立

防諜之主要目的、在於平素保護國防上之秘密、尤其是防止有關國防秘密之洩於國外、以便達成國防目的、況近代戰具有總力戰之特殊性格、是以其防諜之重要性、日益加重、其秘密之範圍與保護方法、亦隨時俱變也、政府爲適應此時勢、本諸日滿共同防衛之大義、關於防諜事宜、務期適合我國之實際、講求有組織之綜合措置、爲防止時局下敵性國家企圖之諜報宣傳及謀略工作、乃制定國防保安法、與制定國防秘密之範圍及保護方法、乃制定國防資源秘密保護法、確立有力之綜合防諜對策、而該國防保安、兩法及各該法之施行令同於十六日公布矣、

一、國防保安法、國防保安法之主要目的、一如該法第一條所示、防止國家機密之洩於國外、所謂國家機密云者、在第一條中、已將其範圍決定、凡經御前會議、參議府會議、國務院會議等所附議之事項、或爲附議而行之準備事項、以及其他政府各部局之機密事項、皆屬於範圍之內、不得外宣、而在此國家機密之保護以外、設有抗擊諜報戰之規定、於第九十兩條、以經濟、外國或以爲外國以利益爲目的之擾亂經濟行爲、即所謂經濟謀略是也、當我國協力於友邦日本完遂大東亞戰爭之際、吾人奉公守法、即所以協力也、

二、國防資源秘密保護法、國防資源、秘密保護法之目的、亦如該法第一條所示、防止國家重要資源之洩於外國、明定於國防資源秘密之範圍、由國務總理大臣加以具体指定、在人民方面既有所預備、在行政者更便於事務之辦理、第二、該法原以取締間諜行爲爲主要目標故洩秘密於外國或爲外國甘作走狗而蒐集種種情事者、依法重處、而設種種規定、關求保護秘密上之必要措置、他如經濟上及其他特認爲有必要者、則規定種種例外規定、亟使勿影響於經濟活動也、

△國防保安法

第一條 本法所稱國家機密者、係指關於國防上對外國須秘匿之外交、財政、經濟、及其他之重要國務事項、而合於左列各款之一者、及表示該事項之圖書物件而言、

一 附於御前會議、參議府會議、國務院會議、或準此會議之事項、及其會議之議事、

二 爲附於前款會議所準備之事項、及其他國務院各部局之重要機密事項、

第二條 因業務知得或領有國家機密者、將其洩漏於外國、(包含爲外國而行動者及外國人以下同)或公開時處死刑、或無期或六年以上之徒刑、

第三條 因業務知得或領有國家機密者、將其洩漏於他人時、處無期或三年以上之徒刑、

第四條 因業務知得或洩有國家機密者、因過失將其洩漏或公開時、處七年以下之禁錮、

第五條 以洩漏於外國或公開爲目的、探知或收集國家機密者、處死刑或無期或六年以上之徒刑、以前項之目的探知或收集國家機密者、將其洩漏於外國或公開時、處死刑或無期或十年以上之徒刑、

第六條 因第二條或前條規定之原因由以外之原由、知得或領有國家機密者、將其洩漏於外國或公開時、處死刑或無期或三年以上之徒刑、洩漏於他人時、處三年以上之有期徒刑、

第七條 以供可害國防上利益之用途爲目的、或知有被供其用途之虞、而以通謀於外國爲目的、探知或收集關於外交、財政、經濟或其他之情報(以下簡稱情報)者、處無期或三年以上之徒刑、以前項之目的探知或收集情報者、將其通報於外國時、處死刑或無期或三年以上之徒刑、

第八條 因前條規定之原由以外之原由、知得或領有情報者、以供可害國防上利益之用途爲目的將其通報於外國時、處死刑或無期或三年以上之徒刑、

第九條 與外國通謀或以與外國以利益爲目的、而依金融界之攪亂、重要物資之生產或配給之阻害、或其他方法、爲有阻害國家經濟運行之虞之行爲者、處死刑或無期或十年以上之徒刑、對於犯前項之罪者應科徒刑時、得併科十萬圓以下之罰金、但罰金之多額、按照犯情認爲失輕時、不妨超過其多額、

第十條 與外國通謀或以與外國以利益爲目的而流布可害治安之事項、爲放火、殺人、妨害交通或其他國防上不利益之行爲者、處死刑或無期或十年以上之徒刑、

第十一條 以犯第二條、第五條第六條前段、第七條第八條、第九條第一項或第十條之罪爲目的而預備或陰謀者處罰之、預備犯及陰謀犯之刑同、但得按情狀減輕之、

第十二條 爲使犯第二條、第五條、第六條前段、第七條、第八條、第九條第一項或第十條之罪、而誘惑或煽動他人者、亦與前條同、

第十三條 犯第五條第一項、第七條第一項、或犯第二條、第五條、第六條前段、第七條、第八條、第九條第一項或第十條之未遂罪者、於官署察覺前自首時、得減輕或免除其刑、

第十四條 已供或擬供本法規定之犯罪用之物、或由其犯罪所生、或因其犯罪所得之物、得沒收之、作爲前項之罪之報酬、所得之物、無論係何人所有、得沒收之、作爲前項所載之物之對價所得之物、以其物不屬於犯人以外者爲限、沒收之、不能沒收其全部或一部時、追徵其價額、

第十五條 本法之罰則、無論何人、對於在帝國領域外犯本法之罪者、亦適用之、

第十六條 本法之罰則、於攻守同盟國之國家機密、及對於攻守同盟國之行爲、亦適用之、

附則

本法自公布日施行

△國防資源秘密保護法

第一條 本法爲達成國防目的、防止關於國防資源秘密事項之洩漏於外國須秘匿事項之洩漏爲目的、

第二條 國務總理大臣、(對於保官署之管理者依勅令之所定爲主管大臣)對於左列者、以命令指定國防資源秘密、但以公示爲不適當者之指定、對於各該事項或圖書物件之管理人或準此之人、依書面通知爲之、

一 全國或一地方之國防上重要物資之生產額、生產能力、生產設備種類別之數或政府決定之生產計畫之事項、及爲此等之判定資料之事項、並表示此等之圖書物件、

二 生產兵器之工場(包含事業場以下同)或得轉用於此之工場之各該兵器之生產能力、生產設備種類別之數、及爲此等之判定資料之事項、並表示此等之圖書物件、

三 生產兵器以外之國防上重要物資之工場或得轉用於此之工場之各該物資之生產額、生產能力、製造方法、生產設備種類別之數、政府決定之生產計畫、及爲此等之判定資料之事項、並表示此等之圖書物件、

四 全國或一地方之國防上重要物資之貯藏額貯藏設備之能力、政府決定之各該物資之貯藏計畫、及爲此等之判定資料之事項並表示此等之圖書物件、

五 政府之貯藏之國防上重要物資之貯藏額、政府貯藏設備之能力、政府決定之貯藏計畫、及爲此等之判定資料之事項、並表示此等之圖書物件、

六 全國、一地方或重要地區之國防上重要物資之移出入額、政府決定之移出入計畫、及爲此等之判定資料之事項、並表示此等之圖書物件、

七 全國或一地方之國防上重要人、勞働人及其他人的資源之總數或種類別之數、及爲此等之判定資料之事項、並表示此等之圖書物件、

八 全國或一地方之航空機、鐵道車輛、自動車、船舶及馬(包含騾)之總數、或種類別之數、及爲此等之判定資料之事項、並表示此等之圖書物件、

九 國防上重要之鐵道、水路之輸送能力、及爲輸送能力判定資料之事項、並表示此等之圖書物件、

十 國防上重要之鐵道或水路之施設、或鐵道車輛之重要記錄圖表及其內容、

十一 關於國防上重要船舶之特殊設備之重要記錄圖表、及其內容、

十二 國防上重要之通信設備、或設備之通信能力、爲構成該系統之重要記錄圖表、及其內容、

十三 國防上重要之道路或其施設之記錄圖表、及其內容、

十四 關於依政府之命令或委託之重要試驗研究之事項、及圖書物件、

十五 特須秘匿措置之第二款至第五款及第九款至第十三款規定之設備、關於前款試驗研究之設備、此等之機構及性能、並表示此等之圖書物件、

第三條 對於已無須爲國防資源秘密而秘匿者、解除其指定、前條規定、於依前項規定爲解除時準用之、

第四條 治安部大臣得依勅令之所定、對於國防資源秘密之圖書物件、命附一定之標記、

第五條 治安部大臣爲秘匿合於第二條第十五款之國防資源秘密之設備有必要時、對於其管理人或準此之人、得命爲各該設備之遮蔽、或其他於其秘匿上所必要之措置、

第六條 關於係國防資源秘密而由官署管理者之標記及秘匿措置依勅令之所定、

第七條 治安部大臣(對於由官署管理者依勅令之所定爲主管大臣)爲秘匿合於第二條第十五款之國防資源秘密之設備有必要時得以命令禁止或限制其進入、或其測量、攝影、模寫、模造、錄取或其複寫、或複製、

第八條 政府爲秘匿國防資源秘密、特有必要時、得依勅令之所定限制記載國防資源秘密之登錄簿、或其謄本或節本之交付、

第九條 政府爲秘匿國防資源秘密之開示或要求之報告、呈請、聲請、對於依法令之所定、得禁止或限制檢查、質詢等者、

第十條 治安部大臣、關於依第五條規定之命令事項得命各該設備之管理人或準此之人爲報告、或派該管官吏進入必要場所、爲檢查或對關係人爲質詢、

第十一條 國防資源秘密於依勅令之所定、經政府之許可時、不妨將其開示或交付於他人或公開、

第十二條 以洩漏於外國(包含爲外國而行動者及外國人以下同)或公開爲目的、探知或收集國防資源秘密者、處無期或三年以上之徒刑、

第十三條 因業務知得或領有國防資源秘密者、將其洩漏於外國或公開時、處死刑或無期或三年以上之徒刑、

第十四條 因前二條規定之原由以外之原由、知得或領有國防資源秘密者、將其洩漏於外國或公開時、處無期或三年以上之徒刑、

第十五條 以犯前三條之罪爲目的而預備或陰謀者、處五年以下之徒刑、

第十六條 爲使犯第十二條至第十四條之罪、而誘惑或煽動他人者、亦與前條同、

第十七條 知得或領有合於第二條第二款或第十五款之國防資源秘密者、將其洩漏於他人時、處五年以下之徒刑或五千圓以下之罰金、

第十八條 違反依第七條規定之禁止或限制者、處一年以下之徒刑、或五千圓以下之罰金、

第十九條 違反依第五條規定之命令者、處千圓以下之罰金、

第二十條 違反依第八條規定之制者、及阻障依第十條規定之進入或檢查或對其質詢不爲答辯或爲虛僞之陳述者、處一千圓以下之罰金、不爲依第十條規定之報告、或爲虛僞之報告者、亦與前項同、

第二十一條 犯第十二條第一項、第十五條或第十六條之罪、或犯第十二條至第十四條之未遂罪者、於官署察覺前、自首時、得減輕或免除其刑、

第二十二條 於第十九條及第二十條第二項規定之適用、依康德五年勅令第二百二十五號、關於適用行政法規罰則之件、

第二十三條 已供或擬供本法規定之犯罪用之物、或由其犯罪所生或因其犯罪所得之物、無論係何人所有、得沒收之、爲前項犯罪之報酬、所得之物、及爲該所載之物之對價所得之物、以其物不屬於犯人以外之物爲限、沒收之、不能沒收其全部或一部時、追徵其價額、

第二十四條 本法之罰則、無論何人、對於在帝國領域外犯本法之罪者、亦適用之、

第二十五條 於本法之適用上、攻守同盟國之軍用資源秘密、視爲帝國之國防資源秘密、

附則

本法自公布日施行

晚晨刊二大張

男性荷爾萌

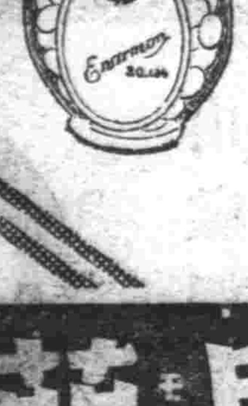

初老期
操勞過度
眼睛疲勞
睡眠不安
精力衰退及
其他記憶力薄弱、四肢知覺異常、頭痛眩暈、腰痛等時、若用英男兒萌治之、最有偉効、此因本劑既能推陳出新、又有振勵心身、培養元氣諸種作用、故可打退一切疲勞、恢復精力、以至於初老期所有症狀完全消失。
(包裝)
片劑(五雞冠單位) 二〇片 五〇片 100片
注射液(一五雞冠單位) 三管 10管 50管
製造發行 武田長兵衛商店 日本大阪市東區道修町
滿洲總發行 滿洲武田藥品株式會社 奉天市大和區春日町
英男兒萌(エナルモン)
41(5)133

婦科妙藥
冷症……赤白帶下
如何可以根本見効
臉貌長得如何漂緻,肌膚怎樣胖麗但若子宮,血經不調,常致各種的所謂婦女病這就不能稱謂眞正的美人,而絕非健全的婦女,是自不用說了。
因爲素日病弱,肌瘦面黃,血經不調以及肩板腰酸,發冷,尤其赤白帶下等症皆由子宮器官不健,或侵病毒所致,不但痛苦異常,終久不免破壞一身之健康,夫妻的愛情,一家的和平。
如要把這痛苦,和危險,根本除祛,就得使用「娃瑟童球」一天只要插入一球,藥力就在局部接連發現,殺滅病菌除淨病毒,以消帶下又驅血行,以使全身各機能復爲旺盛——
特別因含多量婦女荷爾蒙,直接賦活子宮器官,使法簡單,毫無危險,藥價一日一角來錢,所以今在各大病院以及赤十字病院,皆用本品,爲安全的婦女妙劑,無不賞用,誠婦女閨中的唯一良劑。

●六球•十二球•廿四球 藥房出售
總批發處 合名會社 河原商店 東京市芝區南新町十三番地 振替口座(韓滿匯號)東京三五〇一九
娃瑟童球

喚起學生時局認識

各校實施決戰態勢强調週間

槍後精神愈益昂揚

爲打倒緬甸、馬來、菲律賓、夏威夷等處暴戾之美英軍、大東亞戰爭、在日本之優勢裡、業已展開、伴同戰局之一大轉換、而槍後國內之態勢愈漸强化、故奉天市各公立學校、打成一片、於十五日起、實施決戰態勢强調週間、使第二代國民對重大時局、有相當認識、以資涵養戰時國民之健全精神、該週間第一日之第十五日、午前十時、在奉天市公署大會議室、招集各公立學校校長六十名、關于各學校決議文、週間施行趣旨徹底方法及計畫等事項、加以協議後、由市行政處長講演、十六日對各學校學生實行講演、使小學生徒對聖戰之意義徹底、此外並參拜忠靈塔、奉天神社、每學校學級、各作製時局地圖、十七日、開催教員大會、及決議文之議決、時局講話、參拜神社忠靈塔、十八日、各學校對學生解說戰況、及時局講話、十九日、時局標語及傳單之作成、二十日、教師、父兄、學生、三位一體、一萬元爲目標、展開國防獻金運動、預定獻納戰鬪機一架云、

鋼鐵的後方

日美英展開了戰火、正是亞細亞民族擺脫長年壓迫呻吟而崛起的好日子、你是東亞民族、不曾有着東亞黎明到來的感覺嗎？我們處於東亞共榮圈一環的滿洲國、已經表明了舉全國力對日協助的意思、現在全國國民在各機關各職場、都重新結束展開奉公的赤誠、

【六】人人只有一個心眼…日本不勝、東亞不能解放、國防國家滿洲國的重工業部門、在本年所行的技能競技上、那優秀的技術、實不亞於先進國技術高度發揚、所以那建設也節節進展着、我們滿洲國、担任北邊的守護是那末值得信賴！前進吧！槍後四千三百萬的戰士們！

記者考試合格者

共計九十三名

定廿一二兩日舉行口頭試問

政府當局、日前基於記者法、關于第一次記者合格之考試、業於京、奉、哈之處分別舉行完畢、（學術考查於十二、三、四日、亘三日間、經當局嚴重審查結果、其成績合格者、計男子八十六名、女子七名、共計九十三名、並予定二十一日、二十二日兩日、在新京國通大樓內弘報處分室、舉行口頭試問、應試票番號自二號起至三〇三號止、由第一日（廿一）午前十時起始試問、自三〇七號以下至十二月七日考試場受付者定於第二日（廿二日）午前九時半、集於國通大樓內弘報處分室、應試者須各自持去應試及飯盒、以備試問、茲將第一次筆記試驗合格者錄之於左、（以成績爲序）

受驗番號	氏名
二八一	後藤春吉
一八四	山口鑑
三三四	岩崎七男
二九一	松啓仁
三三一	大山鎮均
二四七	宮內義三郎
三四五	三浦俊文
四〇三	內田正夫
二六四	阮長與
一七六	佐佐木溫
一一〇	金祥鶴
一〇八	玉顯鑰
八四	張文[illegible]
三九五	張寵
四二	上野晃
二〇五	清水正三
二九七	郝玉臣
一一	楊裕隆
一七六	平下正敬
二〇八	本池祐二
二二五	阮組銓
一五七	大野尚美
八二	德光和彥
一九六	陳寶川
三〇三	內藤三郎
一二	薰振法
一六	佐佐木季雄
四四三	白文元
新一六	八坂義雄
二六一	藤田虎男
五六	原嶋保二
一九一	丁墨林
四〇四	志波淳美
八三	李成大
奉一三	中谷英一
哈五	阿部重雄
哈八	董策之
奉一	伊勢谷金之助
三七五	姜乃昌
二六〇	公維勳
二〇九	高德生
三五三	程在里
九	王忠山
九五	木村喜八
三八四	出口一男
一八〇	楊東川
一〇三	賀占祿
新一三	于得水
三〇七	張建材
一七九	姜鳳儀
新二八	新井鵬海
三〇一	孫奐
奉一四	趙品巖
新二六	孟慶年
四〇二	趙汝謙
三八八	秀山精
一五五	鈴木公毅
新一一	春山淳錫
二二三	乙川博
四三七	李春和
七八	唐立展
六一	李文彬
一八三	潘維錡
三七六	洪寶環
三五五	新田億一
三七二	張國威
三四二	王國璽
三九九	安靜之
新二五	馬寒砧
新〇九	清川潤一
二五七	尾臺勇
三二七	劉裕時
三二九	金井璧
三一五	安東英男
新〇三	豐城駿
三八二	田代清良
二六二	三善喜三郎
一〇二	劉又明
二二七	梁復禮
新一八	常汝汶
三〇〇	牛壁東
二〇九	王雅斌
新一	金毅讓
三五一	梁榮銘
二	于滿清
三〇二	陳連照
（以下女性）	
八六	佟雅選
新二四	楊永珍
一二六	阮碧珍
二九六	崔淑貞
三一二	齊秉公
新〇二〇	吳源湖
三八〇	強雅鏈

滿系女性成績優秀

爲本考試放一異彩

武藤弘報處長發表談話

十二月七日、於京、奉、哈三都市實施之第一回記者考試、應試者達三百六十六名、各顯其能、努力答卷、近幾日經該考試委員嚴選結果、於十五日將第一回學術考試合格者九十三名（日系三十九名、滿系五十四名）業已發表、其中滿系女性七名之成績、尤爲優秀、茲將考查委員會武藤委員長談話、誌之如下、

此次應試者、皆以正直之態度、獲得好成績、實令人欽佩、最後於二十一、二十二日、施行第二次考試（口頭試問）後即能正式決定、對於此等合格者、依本人之希望及新聞社（通信社）側之意志、得採用爲記者、並且認爲國家資格試驗合格者之人物、而在滿洲國亦有滿系女性優秀記者之輩出、對於滿系社會實有莫大之光彩云、

京・奉發生微震

詳情尙未判明

十五日午後五時許、新京地方發生人體感及之地震、市民頗爲驚慌、倖無損害、除此以外、關於地震新京中央觀象台發表如左、

觀測時、午後五時十八分四十八秒、初期微動二六秒、概度自新京西南二〇〇公里處、震源地流域、而震源地附近必有稍微損害之被害云云、但詳細、因未得詳報、故未判明、又奉天市於同時亦發生微震云、

募集歲末同情週資金

舉開新人歌手發表會

明日午後在國際劇場舉行

本報主辦

年殘歲末、風雪逼人、當此時期、一般市民多擁爐而火、以避嚴寒、惟彼流離悔頭之顛連無告者、啼飢號寒、殊堪憐憫、市當局爲救恤此貧苦同胞計、乃制定厚生運動之歲末同情週間、向各處廣募資金、以資救濟、本報爲響應此盛舉、乃有新人歌手發表會之開催、定於本月十七日午后一時至六時之間、於南市場國際劇場舉行、茲將各項目、誌之於左、

一、電影＝觀光滿洲
一、齊唱＝奉天放送合唱團
一、百代歌曲集、百代管絃樂團
一、獨唱本報第三回當選者李鵬、
一、滿洲樂合唱及其他、
一、新人發表
獨唱「時局國民歌」莉莎
仝「軍艦行進曲」孫友倫
仝「日の丸行進曲」逸梅
仝「向前走」姚光彬
仝「滿洲帝國陸軍歌」王影
一、吹奏樂＝第一軍管區樂隊
一、獨唱＝滿映演員數名
一、管絃樂＝百代絃樂團

歲末同情週間資金募集
新人歌手發表
音樂會
日時＝十七日午后一時
地址＝南市場國際劇場
主辦 盛京時報社

違法收聽無線電

當局決嚴加取締

要望聽戶徹底注意

當此大東亞戰爭開始之際、無線電勢力、非常重大、可是聽無線電必須有郵政總局許可、而在聽衆之中沒有許可或收聽國外放送的、想像一定不在少數、現在由奉天郵政管理局和奉天市警察局正在協力調查中、如果發見以上不法行爲者、決嚴加對辦、茲爲喚起各聽戶徹底注意起見、詳細說明如下、

▲怎樣才算違法

一、無論那一種無線電、都得有許可、沒有許可、即有任何理由、也算違法的、

二、超過聽取範圍、也算違法、現在所規定的收聽範圍、就是由五五〇KC至一五〇〇KC以內、或一八KC以下、所以超過一五五〇KC的受信機、就算違法、

▲所管機關是奉天郵政管理局、調查時之人員、都有身份證明書、這一點希望各位聽戶們注意才好、

▲調查時候的注意

當然調查事項、是沒有許可的、或是超過制限外的收聽等等、一些違法的事、有的時候發見了制限外的受信機、短波受信機（即超過一五五〇KC）或者、雖以判明、就是一時難以判斷、究竟是否短波受信機的時候、是必須要拿到關係機關去檢查的、希各位聽戶不要驚慌和担心、

▲到那兒去請許可呢

沒有許可的聽戶、可以到電電無線電營業所去申報、以便轉請郵政總局發給許可證、營業所的所在地、是在奉天瀋陽通、城內、鐵西、和南市場、

滿系商店獻金

自日美開戰以來、槍後國民獻金者、層出不窮、其愛國之赤誠、可見一斑、吾奉市之各大商店、尤不肯落於人後、故本日至城內署獻金者、共有□起之多、總計四千七百八十四元、計洪順茂一千圓、洪順盛一千圓、紅萬字會一千二百八十四圓、益大號、吉順昌、吉順隆各五百圓云、

購買國債儲蓄報國
滿洲中央銀行
國債取扱人協會

促進會務發展

"省協"舉開事務會議

協和會、奉天省本部、爲謀省下各市縣本部之會運動向上、並使國民實踐槍後報國赤誠、而克服時艱、完成興亞共榮圈建設計、擬定於本月十七、十八兩日間、在大和區揚武街興亞會館內該部會議室、招開省下事務會議、由全省各市縣市本部事務主任出席下、共同討論一切關係事項云、

奉天配煤各區

十七日配煤各區如左

▲大和區（住吉、宮島、葵、萩、南彌生叢）▲敷島區（康泰第三、協和第三、）▲朝日區揚武東）▲鐵西區（中央、應昌一部）▲皇姑區（大成南大寶第四之一部）▲小西區（小西第五、北興第四）▲大西區（大西第七、永安第二北）▲瀋陽區（一德第二中、大南第二▲北關區（小北第五、小北第八）▲瀋海區（郁文、嘉工、鎮定第二東▲大東區（安南）▲東關區（大東第三）▲北陵區（安民東）

問、最近常看見有所謂有獎定期存款的廣告和標牌、它和普通的定期存款、有甚麼不相同呢？

答、普通的定期存款、是存貯六個月或一年、當存進的時候規定期限、而且是從百圓起碼、利息比其他存款最爲優厚、乃是貯蓄存款的代表者、至於有獎定期存款、乃是爲了獎勵諸君的存款、凡是存入全國各銀行及合作社的期間滿一年的定期存款、對百圓以上者、每百圓給一個抽籤權、規定了一等一萬元的獎勵金、所以現在於十二月一日到年末的期間裏辦理、而且第二次的有獎定期存款、獎勵金比前次更有增加、即規定特獎一萬圓者兩份、而且在每五萬份存款裏有得頭獎三千圓的一份、得二獎五百元的兩份、得三獎五十元的百份、此外同一號碼而沒有中籤的、對有特獎記號者、給附獎五百圓、如此等等在利息以外、又加了不少獎金、實在是重大時局下的一個適當貯蓄方法、相信諸君一定贊同、

儲蓄標語
目前少用不過分文 日久積成不覺鉅萬

社會福祉事業概觀（二）

育嬰堂

收容嬰兒施以教養 創設卅載成績昭然

天主教會奉天教區奉天市育嬰堂、久爲社會人士深悉、堂址位於大西區隆昌街一段六十三號、溯其創設之始、爲西曆一八九五年、天主教會遼東紀主教、鑒於本地貧民老弱無養、呼飢無告者甚繁、並有因失父母照顧之嬰孩、多有被溺斃棄以斷其生者、所以秉博愛之精神、遂由教會公款撥出一部、設立濟善機關、以期救護、乃就教堂左側、建築瓦房四十餘間、內分二院、一爲養老、一爲育嬰、翌年工竣、發於一八九六年八月十五日、育嬰堂成立誕生矣、當時天主教會法籍修女聖自修被委爲堂長、並由教會內修道院選拔國籍修女五人、分職役務、努力收容無法生活之老人、及乏人撫養之女嬰、加意撫養、成績卓著、歷經四年之後、正擬擴充範圍之際、適逢拳匪爲患、育嬰堂全體亦於此時負難、翌年教難弭散、蘇主教準教皇委囑、乃於今址重建育嬰堂及聖堂一座、育嬰堂因之復生、以迄於今日、現時堂長爲法籍修女梅德貞氏、担任收容撫養事宜、歷年成績殊爲可觀、

堂方對收容撫養者、教以恭敬天主、救已靈魂、涵養道德、達到愛人之精神、對女嬰則注意婦德、教以女子必需之知識技能、培養勞作習慣、以造成賢妻良母者之資格爲依歸、女嬰年愈十八之時、即妥爲擇配、大概多由各堂神父、代爲介紹教內年貌相當之男侶、在雙方雙面認可後、將約給成、堂內規定婚禮費、備置衣服粧奩、而聘送之、關於撫乳一項、凡女嬰之幼小者、概以代乳之粟粉哺之、稍長者以米粥哺之、致於死亡之措置、無論老死幼夭、凡亡故者皆葬於聖地、或有家准其收回、統計堂內之組織、分事務室、醫藥室、養老院（附男老室女老室病室、）育嬰院（附教室工作室宿室、撫乳室、）儲藏室、厨室等、堂方擔任本市救護事宜者、爲收容士三名外聯各有天主堂神父代理、收容後護養之方式、按四季給與單袷棉衣、被褥鞋襪等、此外谷備新大衣兩件、爲主日的禮新神著用、以示敬喜、飲食方面、爲相應時局、純以粳米爲主、及國內自供之蔬菜佐餐、總而以上之情形、育嬰堂之一概略、當洵疑無憲矣、（寫眞即育嬰堂內肥壯可愛之嬰兒合影）

愈愈新年號發賣
新年特價五十錢
大評判／特別號のため部數に制限あり、今すぐ書店でお求め願ひます。
主婦之友社

冬の婦人子供服 ❶杉野芳子
姙娠・安産・育兒法 ❷齋藤文雄 森山豐
實用書道の上達法 ❸（文）服部嘉香（書）花輪たね
難病の民間療法集 ❹特別選擧・築田多吉先生
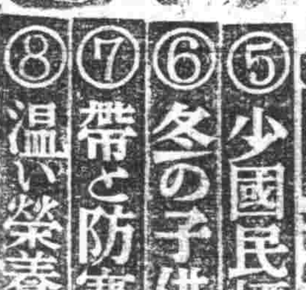
⑤少國民標準服の實物大型紙
⑥冬の子供服の實物大型紙
⑦帶と防寒コートの仕立秘訣
⑧温い榮養經濟料理の作方集
主婦之友
長期戰下の生活建設號
新連載 幸福問答 藤澤桓夫
義士の妻 小野寺十内の妻 吉川英治
穗積重遠先生と三宅正太郎先生對談
結婚論（司法次官）大森洪太
再婚と職業に成功した未亡人の體驗
・家なき子の母の涙の記録（兒玉九十）・家庭鍛錬教育
・薩摩女（隨筆）獅子文六 ・新增税と婦人（下村海南）

主婦之友南方特派 吉屋信子
佛印と東亞共榮圈 中島少佐
嵐に立つ佛印
評判小說陣
軍國小說 妻の幸福 竹田敏彥
悲劇小說 流れる四季 丹羽文雄
家庭小說 永遠の良人 吉屋信子
縫角力の遊び方
八十子さん一家
アメリカ引揚げ日本婦人の座談會
婦人の徴用と働く娘の生活・菊池寛
・家庭の經營難を切拔ける苦心
・月給生活者の妻の内職增收法

東條首相夫人と若き主婦の懇談會

補血滋養强壯劑
保利他民（ポリタミン）
由虛弱而活潑
虛弱的兒童、因爲容易感覺疲勞、自然沒有活潑的精神、但如能服補血强壯劑以改造體質、那末、就可與普通兒童一樣活潑。
（詳細仿單備索即寄）
【包裝】液劑
總發行 株式會社 武田長兵衛商店 日本大阪市東區道修町
滿洲總發行 滿洲武田藥品株式會社 奉天市大和區春日町

吉市民自肅体制決定
禁止浪費金錢
當局希望市民嚴重實踐爲要

【吉林】戰爭昭和十七年之春、適於目前、每逢年末年始浪費金錢之處太多、故當局有鑑及此、爲厲行禁止浪費金錢起見、應與戰之体制、吉林市公署當局、年末年始之決戰體制、規定如下、希望市民嚴重實踐爲要、

一、忘年會、新年宴會、其他會食概廢止年始之禮答等之虛禮、一切廢止、須簡素化、

二、年末年始用品、除必要外、食料品、嚴重規正消費、禁止浪費、

三、不但年末年始用品、而且對於一般物品亦極力節省、實行儲蓄、

四、對于年末年始之暇因時局之關係、亦不多利用行樂的旅行及不急用之旅行完全禁止、

五、爲高隣保互助之精神、一備一朝有事之應、

——男女國高卒業式

【鳳城】鳳城男女兩國民高等學校本年度卒業生計男八十名、女四十名、先由該兩校長飯島徹（國高）、相澤華氏（女高）、兩請各機關長參加式典、於月之十二十三兩日間連日舉行、十二日爲國高、十三日爲女高、安東省長丁超氏、對優良學生頒賜獎狀、特派山田學務股長代表並有懇切之訓詞、鳳城郡縣長以下各機關長、備有祝辭、儀式頗爲隆重云、

檢討國民奉公、與議施行幹部教育之具體作業並普及思想之具體作業自十三日起至廿日五一週間、實施勤勞奉仕錬之幹部訓練云、

國兵家族慰問團
兩班相次出發實施現場慰問

【安東】國兵家族慰問團第一團已決由植田團長（軍校主事）引率國兵家族一八〇名於十三日午後一時十五分出發赴〇〇部隊、第二團由巴團長（省國兵民籍的長）引率國兵家族於十四日午後二時十五分赴〇〇部隊、攜帶慰問品之慰問袋、至現地作有意義之慰問、兩班預定一週間即可歸里云、

勤勞奉仕隊
行幹部訓練

【安東】協和義勇奉公隊安東市總隊、鑒於當此風雲瀰漫世界多事之秋、爲使國防鞏固而由勞務着手、籌期物質增量、國力增强、以達成

擊滅美英鄉軍大會

【齊齊哈爾】鄉軍齊齊哈爾聯合分會主催之擊滅美英鄉軍大會、於十一日午、於忠靈塔前廣場舉行、大事莊嚴隆重、除興亞之獨、美英兩國、各分會於正午集合全員高揚打倒美英大戰、軍靴之音、亦高達街面、於市中遊行後、參拜神社祈禱皇軍將兵之武運長久、在午后二時至忠靈塔前、舉行擊滅美英大會、先恭拜城后參拜忠靈塔復讀捧感謝之默禱、及捧讀詔書於宣戰渙發之大詔、即堅結鐵行之決意打碎美英最後爲寺原聯合分會長小野原兵事部長之訓示、共行宣言之決議、復向陸海軍大臣參謀總長軍令部總長拍電三呼日本帝國萬歲、抵至三時閉會矣、又十二日齊齊哈爾神社氏子會發起之市民戰勝祈願祭、自午前十一時、在神殿前、嚴肅舉行矣、

感激皇軍戰果
促鮮民奮起
作成檄文

【吉林】以在吉一萬鮮系同胞組織之協和會市本部第一協和俱樂部、對于開戰以來之戰果、極表感激、顯示在吉朝鮮同胞之赤誠、九日午後二時會於八經路朝鮮基督教會集約五百名之朝鮮同胞開盛大之時局臨時總會、協議國防獻金運動及朝鮮人之日常生活問題、約定銅器之獻納運動等、更作成檄文、以促進在滿百五十餘萬鮮系國民之奮起云、

打倒美英遊行大會
標語飛揚民氣騰昂

【雙平】自日美開戰風聲傳來、一般民衆均非常興奮、因爲日滿一體、休戚與共、不可分離、日昨由雙平街主催召開街民遊行大會、日滿各界參加者已達數千人、由城全市街堂之向歸前神社出發、旗幟蔽空、標語飛揚、高呼打倒美英口號、其昂揚澎湃、聲勢洶湧、足見民氣之雄略、宏偉信念、仗義出兵之必勝云、

產業會社將開
股東總

【通化】通化產業會社擬於十二月十六日午後一時在

（寫眞）爲天津讀宣戰佈告文於租界內之美英國人（八日攝於天津）

新舊銀行經理
互相交換接替

【彰武】本邑滿洲中央銀行彰武支行經理已俊傑氏、奉令榮轉清源、業誌本報、遺缺由新京總行派遣實葆賢氏接替已於月之十一日正式接給視事、該舊任經理定於十四日十二時四十五分南行轉油離彰云、

精米工場收買糧穀之件
營業年間報告之件
其他事項

龍泉旅館、舉行臨時股東總會其決議事項如下
議案

齊鐵滿系社員
戰勝祈願祭舉行

【齊齊哈爾】齊鐵管下滿系從業員自日美開戰以來以響副局長孫營業課長等滿系幹部爲中心、堅結一絲不亂之系統、準備決戰體制、力示不動之決意、而顯示此決意之滿系社員約八百、舉行與邦日本之戰勝祈願祭、於十一日午后三時、在齊齊哈爾神社、已嚴肅舉行、祇顯打倒英美與達成興亞、聖業關於滿系社員之自發的舉神社的、關局長發有感激之談話如下、滿系社員自發的舉行皇軍戰勝祈願祭、非常感激、實體念日滿一德一心之眞精神、兼暴露與日本興亞之眞信仰、滿系社員亦與日系社員相互協力於職域奉公、達成聖業、期進一層之奮鬪及所有諸激勵事項、均傳達於全滿各鐵道局之滿系社員云、

者數日及蒙款總額酌核分配救濟之、救濟手續爲實事求是計由本會印製救濟証、發放各區長發於救濟者、屆時持証換領現金、早報及宣佈、救濟完了時將經過情形呈報縣公署、分函各役員、並佈告人民、捐助者姓名登

王爺廟時局展覽會

【王爺廟】興安南省弘揚宣傳時局、國兵法事務之重要性、於十四日起五三日間在王爺廟公會堂爲第一會場、師道學校爲第二會場、催時局展覽會、國兵展覽會出品物國兵法關係有繪畫、作文等之兒童作品及第九軍管區並陸軍興安學校出品之兵器類、以諾孟罕事件之鹵獲兵器及無敵日軍威容爲主眼及諸種及今回帝國海軍太平洋作戰新聞寫眞其他東亞物產圖等數百件、但右展覽會在王爺廟終了後更於通遼索倫等處輪流舉行云（寫眞爲展覽會場）

錄縣公報及各新聞紙以示頌揚、獎勵優良者、於同情週間辦理成績特別優良者、熱心捐助者由本會轉請、表彰獎勵之、募款時擬由協和劇團公演數夜、將所有收入儘數救濟貧困人民、以上各行事經關係各團體各人、積極着手、籌備勸募、集多數款項、惠及歲末待救濟人民云

膺懲美英戰勝祈願
清原縣民大會舉行

【淸原】大日本帝國在鄉軍人會淸原副會長幅野榮一氏及滿洲帝國協和會淸原縣本部長富察濹氏、事務長大山和泰氏、爲順應友邦日本對美英宣戰昂揚槍後國民之意識起見、乃於月之十二日午後二時於北山神社前開催美英膺懲戰勝祈願淸原縣民大會、會次有皇軍將兵戰捷祈願默禱、宣戰大詔捧書、關係時局詔書捧讀、訓示、決議宣言、示威行進等十項當日參加之官、軍學生民衆約三千人、雖冒凜烈之寒威踏堅滑之氷雪、而皆精神煥發、大有氣呑美英之勢云、

倒英美講演會者、遂以自五時開始、前往出席者、路爲之塞、絡繹如過江之鯽、而影院門限幾穿焉、定刻六時甫到、會場內無立錐隙地、後至者續在門窗附近、冒寒披星翹足側耳靜聽之人頗多、是街民之熱心國家、殊堪欣喜、

初由協和會鄭師谷部員講演、首對日美戰爭之發生經過、依據放送發表者以傳達之、次對英美侵略亞洲之歷往史實、行以演述、最後對國民依如日滿共同防衛精神而應英以全力協力之理由、有所力說、

次由訥河街分會長程光烈講演、憤慨激昂、意氣極度振奮、而大要以爲日對英美之戰、即我東亞黃族生死存亡之關頭、爲我黃族之子孫生存、爲我日滿兩國盛衰興亡、斯興師也、故人應爲我日滿兩國之對英美作戰、即謂之爲興亞以候世界和平之戰爭、亦無不可、因而吾人應盡凡有的力量以滅醜類、

至其就英美軍不堪日滿軍一擊之兩方實力而言之、尤足動人、是以博得掌聲甚高、

最後由劉煥星囑託、宣明此對英美戰中之吾人責任、曾有興嘉鼓晨鐘爲同一覺醒之意味、而亦頗發人猛醒耀起焉、

九時二十分許、四百餘聽衆、在意氣激昂中散去、

淸眞學校師生
祈願皇軍大勝

【安東】與邦日本膺及東亞民族倍受英美野心之侵略乃仗義興師、爲建設東亞共榮圈、遂出英美敵性國、太平洋上戰火方酣之際、吾安東市民無不祈禱皇軍大捷本市私立淸眞小學校師生於日昨九日相偕赴安東神社前捧赤誠祈禱皇軍獲得大勝云

市校卒業期決定

【安東】市內各校卒業日期已決定如左、市教育科由牟教育科長以下皆按日期出席參加云、

十三日、新安、實山、朝陽、和興、弘毅、三育
十五日、旭日、
十六日、大東港、九江、大嶺、富榮、學校、
十七日、三道、前陽、鎮安、珍珠、
十八日、太平、
十九日、金陽、永安、二十日、仁忠、太平、

配給馬蹄用鐵

【柳河】縣公署實業科、爲順應家畜增產對策之必要、爲便利縣民騾馬業者裝蹄、基於日前舉開裝蹄者演習之結果以期改良、目下會購入多量、馬蹄用鐵、現已通達各街村長攜款來縣至實業科領收云、

伊藤技佐赴任

【通化】榮轉安東省民政廳保健科長之保健科伊藤技正、十五日午前八時五十分偕家族赴任、
又通化滑雪俱樂部主辦之該氏送別會、明日午後六時在東南食堂舉行、

國高校畢業式

【昌圖】昌圖省立國高畢業生八十三名、於本日（十一日）上午在該校禮堂、由全校師生出席、並各機關來賓光臨之下、舉行隆重畢業式、各生大功告成、領得光榮証書、至堪慶賀云、

關於決戰体制下
應有之警察行政
秋吉廳長訓示所屬

【哈爾濱】濱江省警務廳於十三日、招集市警察局警務科長縣旗警務科、首席、由秋吉廳長、關於決戰體制下應有之警察行政、詳加指示、及確立戰時下省內之治安及經濟保安措置方策等訓示如下

一、治安工作依屢次果敢之討伐、大部分均皆潰滅、復行殘匪之徹底的討滅、尤希市民之絕對確保、

一、經濟警察=爲安定民心、謀絕對確保必要物資、須併用指導防犯與檢舉、彈壓二方策、此際斷行禁止一般省民之囤存、吝賣、闇賣等、不純之行爲等、然爲期以上二方法之徹底計、非講警察官之精神與時局認識及崇高之信念不可、

歲末同情週行事

【西安】西安縣西安街公所、滿洲帝國協和會西安縣本部、滿洲帝國赤十字社西安辦事處、西安警察署、西安街福祉委員會、四平省社會事業聯合會西安分會各當局、以刻屆歲末時期、所有貧困人民極待救濟、茲特同情週募款各行事彙誌於左、宣傳時期自十二月二十日起至二十六日止、佩帶同情帶、發放日滿文宣傳品及張貼標語、講演、由本會聘請當地名流於城內相當處所、講演同情週之意義、貧困者調查、爲使被救濟者無遺憾起見由本會函託、警察署、協和會、街屬各區長、詳細調查生計窮困者以資救濟、救濟辦法、統計全街要救濟

金州各會時局講演會
由十三日起以次開會

【大連】日美開戰以來、皇軍奏奇功之處、若有舉世驚歎之色彩、州民對此十應有了解日本帝國膺懲美英之本義、以故金州民政署長篠田實海氏、特於十三日起、開始管內各會長之時局講演大會、茲將各會開會順序、及主講者氏名抄錄於左、

一、金州會、國家機會民政署長 篠田氏講演
一、馬家屯會、南山會庶務課長 調哲氏講演
一、小孤山會大孤山會奉公聯盟富永福男氏講演
一、董嘴子廟會董家講會民籍主任 小田桐氏講演
一、南關嶺會、大連灣會學務係主任佐佐木氏講演
一、玉皇頂會、劉家店會民生係 戶田清市講演
一、二十里堡登山會南金書院長山口實氏講演
一、大魏家屯會、老虎山會民生係主任 伊久文夫氏講演

報應臨頭之美英
滅亡即在眼前
縣民均有銅鐵之決意

【灤河】當八日午后四時、縣弘報本部發表我友邦日本對英美正式宣戰之下、適值協和會中堅會員訓練修了式舉行之時、而此間臥牀休養中之內田縣事務長、亦力疾躍起以參加修了式典、隨此街內空氣、驟呈緊張、哈老式序進行於訓示時、內田氏則扶病發揮、爲對美必戰之激勵演說、而將此次爲東亞和平確保、黃族子孫生存、人類福祉增進之皇軍興師之趣旨、大聲宣明、致使參加式典之官民、人人對英美切齒、而示以不共戴天之憤激決意者也、

其後、同日午后六時始、再假訥大電影院、召集隣組長以上開打倒英美之講演大會、惟是一般街民、因深甚痛恨英美之暴戾、而禍害我東亞黃族、故多欲參加此打

錦奉間於年末
增發臨時列車

【錦州】奉山中心驛之、錦縣驛、近以年關在即、往還旅客日增、爲謀出行者之便利計、乃擬於此年末、增發臨時列車、兩間計由錦縣至奉天間、業於十日起始運行、茲將當發時刻誌左、
△錦縣發—午後四時廿七分、
△奉天着—翌十時廿分
△奉天發—上午八時二十分、
△錦縣着—下午二時十一分云、

普蘭店會長更換

【普蘭店】普蘭店、長李鳳翔氏、近因年邁體衰、不良於行、再三請求辭職、當道鑒其素衷無法挽留、業於日前照准辭職、允如所請、至於所遺之缺、當承蒙會長採君精氏、繼任該職、然本會嚴電宣署事務繁雜關係重要、會長之職非熟諳滿新手腕圓滑者、雖以勝任、因李會長爲前清之優貢、學問淵博、名宿除重任職于餘載、上通下達、排解糾紛、爲地方人民之領、現竟因病辭職、誠屬可惜、幸而繼任得人、自能繼承前職、爲地方人民以造幸福也、查採君自東瀛留學歸國之後、即任本會任職、中大正十四年九月一日任副會長、迄至時下、處事正直廉潔不苟、擅長日語、備熟東交、對於官民之溝通聯絡上、頗爲各方所依重、當道議信知人善任、值此重大時局之下、必能爲地方謀幸福也歟、

商業登記

〇滿洲中央銀行變更（支店）

一、因康德七年一月一日行政區劃變更總行所在地變更如左總行新京特別市順天區大同大街第五百壹號因康德七年壹月壹日行政區劃變更新京特別市北大街西四道街之支行所在地變更如左支行新京特別市長春區西四道街第三十號一、因康德七年一月一日行政區劃變更總裁大澤菊太郎之住所變更如左新京特別市順天區大同大街第五百壹號滿洲中央銀行總行因康德七年一月一日行政區劃變更理事阿部晉之住所變更如左新京特別市順天區大同大街第五百壹號滿洲中央銀行總行一、因康德七年一月一日行政區劃變更理事鈴木謙則之住所變更如左新京特別市順天區大同大街第五百壹號滿洲中央銀行總行一、因康德七年一月一日行政區劃變更理事王一恩之住所變更如左新京特別市順天區大同大街第五百壹號滿洲中央銀行總行一、因康德七年一月一日行政區劃變更理事何治安之住所變更如左新京特別市順天區大同大街第五百壹號滿洲中央銀行總行一、因康德七年一月一日行政區劃變更監事丁士源之住所變更如左新京特別市順天區大同大街第五百壹號滿洲中央銀行總行一、因康德七年一月一日行政區劃變更監事鄭延侯之住所變更如左新京特別市順天區大同大街第五百壹號滿洲中央銀行總行

康德八年十月二十七日

錦州區法院登記

伯龍氏皮膚外療藥膏 治疥瘡各種皮癬速除 永無復發不除根 每打四元・半打二元 奉天市鼓樓南 永年西藥局監製

心口疼 伯龍氏心口疼藥主治心口疼痛肝胃氣滯消化不良等症服後立顯奇效 每打六元・半打三元 奉天市鼓樓南 永年西藥局監製

脚氣 伯龍氏脚氣藥水主治各種脚氣凡脚腫奇癢及流水奇癢特甚者擦之無不立效 每打四元・半打二元 奉天市鼓樓南 永年西藥局監製

痔 伯龍氏痔瘡膏主效消炎化膿止血止痛除痔生新根除妙藥望有斯疾者希試用之 每打五元・半打二元五角 奉天市鼓樓南 永年西藥局監製

眼科專門 啓明醫院 院長 郭振中 院址 奉天市北興街二段四七号（三馬路北三街）

內科小兒科專門 長生醫院 病室完備 入院隨意 院長 女醫學士 德玉芝 院址 大連市長生街六二 電話三四九八二番

印刷切紙機 刀片零售 大連市日新街二二番地 興農實業公司 電話二一二三〇六番

歡迎主顧 大連 裕和旅館 優待團体 東鄉町十五番地・電二三八九一

肺病吐血其效迅速
肺癆病不難治
益壽丹非奇藥
肺癆菌

益壽丹

難在不能攻破肺癆菌・奇在肺理氣殺菌化痰收效力清

肺癆菌繁殖於肺部所到之處便破壞損爛成空洞故極難治療益壽丹藥力直接達於患部而殺盡肺菌故無論一二三期肺病均能克奏奇效即無病者亦宜預防先服益壽丹以避免肺病之傳染可保終身無病延年益壽從前死於肺癆病的都是冤枉死的目前患肺病的都可以不死益壽丹治一二三期肺病有藥到病除之功數千年來無藥可醫的肺癆病有了救星

如蒙惠顧請先滙欵
定價每盒十二付國幣七元 外埠函購加郵二角
發賣本舖 國瑞藥店 奉天市小北城門外西頭電車路道北

福康膏

適應症 赤白帶下腰疼腿痛子宮寒冷久不受孕行經腹痛月經停閉腹內膨脹寒塊氣塊瘀血凝積月經不調虛病癆病產後諸症四肢疲痛面黃肌瘦飲食少進一服福康膏諸症除根飲食劇增

外埠函購加郵二角 如蒙惠顧請先滙欵
定價 每盒十四付 二十元六角

發賣本舖 國瑞藥店 奉天市小北城門外西頭電車路道北

醫學常識

肺病有了新的治療法
打破以往難治的謬見
充實營養是却病先決問題

結核病在一般人稱爲肺病又叫肺癆，我們顧名思意，這是多麼可怕的一個名詞，所以無論是國家或是個人，對於此病都特別的去預防他，就如國家設立結核療養院等，個人方面，結核療養院等，個人方面生，感到前途的無望，像這樣的思想，不但不能減輕自己的病症，反到越發使病症嚴重起來，因爲這樣的謬見，所給與人的影響是特別厲害，所以患者要想輕自己的病症，或是希望自己的病症早日痊癒，除了注意調攝以外，首當改掉這樣錯誤的謬見，望患者注意。

一、打破以往的謬見

肺病一症任何人看來，差不多都認爲是不可治療的病症，這是從早傳下來的見解，不但爲一般人所懼存，就是知識較高份子也都存這同樣的謬見，因此無論何人比，每一染及肺病的時候，身心都要感覺不安起來，日後不是不思飲食，就是終日的憂愁，以致病者每日疑念頗深，更是十二分的加小心，恐怕自己染上此病，一旦假的不幸要染上他，就有生命的危險，觀以上情形，我們就知道此病是如何的恐怖了，就是醫生給患者看病，明知是患的肺病，醫生也不直接告訴患者，這是甚麼緣故呢，因爲肺病自古就傳下來一種錯誤的觀念，說是肺病無論何人染上，都以爲不可治療，因爲此種觀念的影響，所以有的人染上了此病，都認爲沒有挽救的希望，以致患者日疑念頻生，懶惰飲食，也就不去想醫治的方法，聽其自然，這樣與病者不但無益，反到把病勢加重，這樣錯誤的謬見，不知犧牲了多少有爲的人，肺病並不是不能治療的一種病症，是很容易治療的，只要我們講服良藥與好好靜養，再趕緊充實營養，就有轉危爲安的希望，患肺病的人，大都是身體衰弱胃腸不強，所以患者要想有抵抗病菌的能力，非先強化胃腸充實榮養不可，因爲患者胃腸不良的關係，對於飲食一定欠佳，加之肺部又時々被病菌侵蝕，所以充實榮養是患者當前急務，患者要想自己的病早日痊癒，就請注意以下幾點。

二、注意胃腸

大家都知道，胃腸乃是身體上最主要的器官，而且又是極主要的部分，因爲我們所吃的食物，都要靠他來消化來排泄，體力以及全身的需要，都要靠他的工作來供給，所以一個有肺病的人，若想體力加強食慾增進，而且還要發揮有抵抗肺病的能力，除了注意胃腸外，恐怕再沒有第二個良法，因爲胃腸若是不強，體力不但衰弱，飲食難進，就是任何方面，也沒有健康的本色，所以若想與自己的病症鬪爭，就請早日調整胃腸。

三、充實營養

榮養這件事本是追求健康的人不可缺少的條件，因爲身體缺之榮養，是不能够健康的，有肺病者身體多半衰弱，精神不振，飲食不但欠佳，肺部又時々侵蝕，所以若不設法充實營養，於自己的生命實有極大的危險，因爲患者的肺部，都是已壞的，若是總任其侵蝕，肺部一定要日壞一日，況且患此症的身體，大多數又均熱，飲食不佳，消化力減退，身體需要與供給處處不比，所以於健康上也有極大的障礙，因此患者若想恢復健康，體力加強，充實營養就是當前的急務，所以深望患者注意。

「若素」是治療肺病最好的良藥，用數十種高貴的成分而製成，裡邊含有多種榮養素與活性酵素，能使他健腸根本的機能爲強，食慾旺盛，添加精力，使有力消化和吸收，能更生諸器官的細胞賦活，提高營養，所以肺病患者，能增進人體天然的治療能力，並且「若素」裡邊還有一種成分能夠去結核菌的蠟衣，對於肺病的確有治療和預防的功効，此外對於患者的懶惰飲食，身體發熱，體力衰弱，均可爲之恢復，不但如此，就是對於未老先衰，婦人的產前產後，體虛貧血，神經衰弱等症，也皆有治療的功効，就是常久服此藥也無有一點副作用，所以希望患有肺病的，趕緊服用「若素」才好。

若素定價
錠劑 二十五日量 一元六角
八十三日量 五元
散末 三十日量 一元六角
九十日量 四元五角
奉天市信濃町十七號 若素販賣株式會社

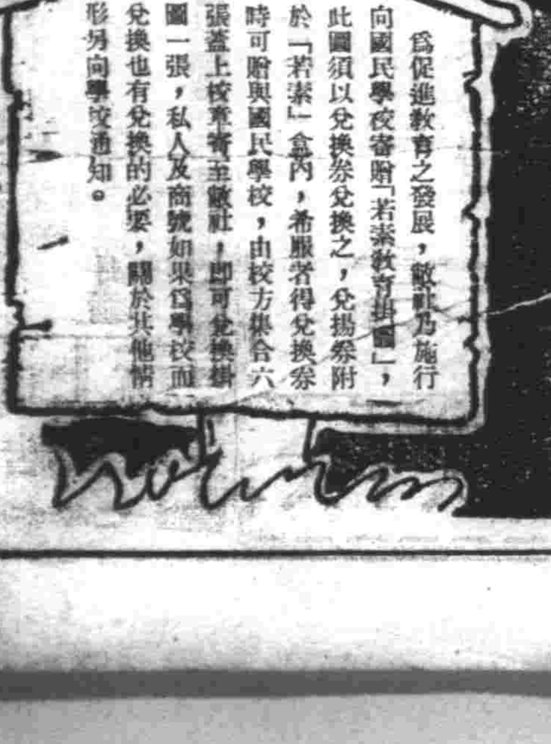

經濟與產業

國民貯蓄旬間
各大都市成績極優

[illegible]千三百[illegible]國民[illegible]同一步調實行、[illegible]國大進運之儲蓄實踐旬間、已自十日起、堂堂開始、而[illegible]旬間之先中銀興銀外各金融機關、於十二月一日起、至十日止、二期間、着手辦理同種（全國之八五％）計畫、已開始以來十日間之成績、調[illegible]満洲中央銀行、謂三大都市並主要十一都市各機關辦理額、已達如之[illegible]、而按三大都市及主要十一都市之前回辦理實績（全國之八五％）計畫之推定全國的實可有二千六百三萬一千餘圓之數字、足以決戰態勢下國民之有如何旺盛之儲蓄報國熱、

十日間主要都市辦理額 圓

新京	四、三三八、四五七、九〇
奉天	四、三三三、五六五、六一
哈爾濱	一、九四九、六一八、七七
安東	一、八九五、一四二、〇〇
營口	五〇九、一五八、〇〇
牡丹江	一、一九一、九五九、〇〇
錦州	五二九、八八七、〇〇
齊齊哈爾	五五八、二〇八、〇〇
撫順	一、四八二、一八九、〇〇
吉林	六八〇、六〇四、三八
鞍山	二三一、二五二、〇〇
佳木斯	五二五、五八八、〇〇
遼陽	四八一、六二四、〇〇
圖們	二一七、三七〇、〇〇
計	二二、二二五、六二三、六二

東拓日鐵 發行社債

【東京電】東拓及日鐵社債領受團代表於十三日在興銀參加協議之結果、第百七十四回東拓債券一千五百萬圓及日鐵第七回社債一千五百萬圓、今次全般爲四分三厘分、十二日滿期、右者計畫在明年一月上二月起債、故新春之起債市場依右兩債分別開市云、

[illegible]則已決增[illegible]千萬圓、因此、發行五百萬圓之新債、以八日令、藻由大藏省認可、預定二十四日由國、地方銀行協、幹行、當、股額後神崎氏及關係當局[illegible]行最後的打術討、於十三日午後三時乘機河東云、

市署經濟科對市民
將配給新春必需品

【新京】市署經濟科、以超非常時局下之國都市民、行將值國十周年之新春、特行配給正月必需品、開來之素、亦按△六人以內一盒△七人以上二盒之標準配給、又鮮系亦與日系相同並配給糯米云、

△滿洲國公債賣買價值（十五日中銀發表）

第一次	四厘	九七圓五〇錢
第二次	四厘	九七圓三〇錢
第三次	四厘	九七圓一〇錢
第五次	四厘	九六圓六〇錢
第六次	四厘	九六圓三〇錢
第九次	四厘	九六圓一五錢
第十一次	四厘	九六圓一五錢
第十三次	四厘	九六圓〇〇錢
第十四次以降	四厘	九六圓

△有[illegible]儲蓄債券平均價值（十五日興業證券發表）（買賣價值相差五分）

第一回	四圓九〇錢
第二回	四圓九〇錢
第三回	四圓八五錢
第四回	四圓八五錢
第五回	四圓八五錢
第六回	七圓四五錢
第七回	七圓一五錢
第八回	七圓三〇錢

紡蘇株式會社
決定在錦設立

【新京電】爲期國內包裝用麻袋自給自足起見、故決行原料洋麻、青麻之增產、政府今當五個年計畫終了年初、爲謀原料麻之生產、及國內自給自足計、極力製造國內麻袋、所以與滿洲麻袋會社及日本有力麻紡績會社向協議結果、決設紡麻會社、今回日滿政府間基於共同出資、關于新會社設立、已得完全諒解、新會社以錦州紡麻株式會社（假稱資本金一千萬圓四分之一繳納）爲中心在錦州設立、在該地亦有工場之建設、對此需用之原料以國內洋麻及青麻充當之、資本金一千萬圓、由滿洲麻袋會社出資四百萬圓、大阪製麻六百萬圓、關于諸手續及工場建設、資材設備已完了、最遲在來一月中亦能正式設立云、

設立資金增加認可會社

據康德八年九月中制定之臨時統制法、關於會社設立資本增加等事項認可如下、

△會社設立—滿洲武道具株式會社（公稱資本金一、五〇〇千圓第一回繳納金二五〇千圓）滿洲大冶鐵工所株式會社（公稱資本金二五〇千圓、第一回繳納金一四、五〇千圓）及其他之件

△資本增加—新京交通株式會社（公稱資本金六、五〇〇千圓）第一回繳納金及其他九件

△事業設備—滿洲重工業株式會社及其他六十七件（一四、四二二千圓）

大連交通會社 新債五百萬

【大連電】大連都交、日[illegible]

戰爭保險臨時措置法
日閣議決定即將實施

【東京十四日電】政府當局、伴同今次大東亞戰爭之勃發、對於非常事態之國民經濟遂行上、有障碍、以爲安定一般人心計、對於戰事損害、行救濟手段、故擬定將戰事保險臨時措置法提出臨時議會、右法案要綱業經十四日之閣議決定矣、本法所施行之重要細目、即關於保險之目的物保險金、保險金額之限度其他事項分別規定、茲將戰爭保險臨時措置法案要綱誌之如下、

一、對於本法之戰爭保險、於戰爭之際以戰鬪行爲而生火災及損壞之保險事項者、所謂損害保險是也、

二、關於戰爭保險之目的、對保險會社添付保險之請時亦被看做爲戰爭保險契約成立、

三、政府對國民經濟上認爲有必要時關于戰爭保險之保險金之處分、得爲必要之指示、戰爭保險之保險金之繳納亦得延期繳納之延期繳納之保險、附於利息、

四、保險會社基於戰爭保險契約關於收支、（繳納保險金戰爭保險金等）生損失時、由政府保障之、生利益時、向政府納付之、政府對於保險會社因戰爭保險而支出之經費得以補助其一部、

五、保險會社對填補之損害額超過一定之金額時、關于損害之原因及全額、經戰時損害保險審查會審查之、

六、戰爭保險由本法施行之日起在三十日內、對保險會社、添加保險金、爲戰爭保險契約之聲請時、於聲請發生後發生事故時亦可以追溯至發生時、亦看做爲戰爭保險契約成立迄至本法施行保險事故發生時亦適用之云

本年煤業界之回顧
克服資材難勞力難
遂行增產開發計劃

產業五年計畫之最成問題者爲煤、因巷大之滿洲國產業開發的進展、需要急激增加、而供給增加速度較遲[illegible]致對產業開發、有顯著之障碍、且滿洲國在冬季、採暖用需要多之煤、且年年因人口急增、最近之需給關係、頗感困窘、據最近調查、滿洲國之煤埋藏量、突破二百億、爲滿洲國礦產資源中、最期待開發者、

第一次五年計畫前之煤礦業僅有卅年歷史之滿鐵撫順炭礦操業、滿洲建國以來、煤礦業一圓的統制開發爲目的而誕生之滿炭、諸煤礦之開發方就緒、五年計畫當初以煤礦開發之目標、爲對應國內需要煤液化、電力其他諸產業增產計畫、並依對日供給之必要、期謀之飛躍的增產、增產部分、主以滿炭關係之新興煤礦的採掘、策定計畫、然此計畫目標、如何達成乎、數字的雖不能知、引用本年初日本議會上、東條首相之說明、可知其大体、據云「康德七年度（五年計畫第四年度）之滿洲國煤生產量、較康德四年度（五年計畫第一年度）有約五成增加、煤之對日供給、較豫定稍減少、蓋因國內產業之利用、用於製鐵生產之增加等也、然而、此亦間接的對日供給」五年度計畫最終年度本年度之豫定計畫、較上年度、約廿百分之三〇增產、迄最近之實績、已略達豫定計畫、於此可見、五年計畫遂行途上、滿洲國之煤生產額、有飛躍的進展、

因中國事變之勃發、及歐洲大戰之擴大、國際情勢之急變、與滿洲國產業開發上以深刻之影響、此周知者、就中對煤礦業之影響尤著、元來其開發、需巷大之資金、資材勞力、爲滿洲國煤資源開發中心之新興炭礦、有地理的不利條件、更加逐年逼迫化之資金、資材、勞力的不足、在開發途上、爲顯著之障碍、如第四年度之昨年度及最終年度之本年度、實爲對增產死門、故於產業開發計畫遂行之半途、取重點主義、煤第一主義、從加強化

煤在計畫部門中、當爲最重點、故資金、資材、勞力對此部門優先的配給、以進一切增產對策、如前述者、在數量上、見生產量之擴大、而對應急增之需要、需給未能緩和、昨年度輸入之華北煤至本年度因昭和製鋼所及本溪湖煤鐵新設熔鑛爐創業、見輸入增加、此乃基於東亞共榮圈確立基礎、日滿華經濟一體化之見地的適當煤交流方針而行者、不待言也、然今總第一次計畫之完成、自明年度將行第二次計畫、於此計畫中、煤部門爲最重點、因在次回五年計畫、須期煤礦業飛躍的進展、

次對國內主要煤礦之現況及將來、述其大略如次、

一、滿鐵系、從來不僅在滿鐵系、在滿洲國初占煤界王座之撫順煤礦、漸達採掘之經濟的限度、就中目下之露天掘、更採掘已困難、故撫順煤礦、在維持現在出煤量、滿鐵系之增產部門爲較河老頭溝等新炭田之開發、

一、滿炭系、於第一次計畫、有幾何級數的增產之滿炭系、今後仍爲增產部門之中心、滿炭系內最近之所發方針、以大炭礦爲重點、所謂、阜新、北票、鶴岡、西安、密山五大煤礦之將來、最可期待就中阜新煤礦之發展、最爲顯著、在生產量上不久可匹敵撫順煤礦、滿炭經營方針之壞往日者、爲本年二月、滿業改組同時決定之傘下各煤礦分離獨立方針基於現地重點主義、因現地各煤礦企業性之增大、及能率增進、與日本煤業資本及技術之導入、於本年七月得日鐵資本參加、而見密山炭礦之設立、次於十一月、創立扎賚炭礦、此外爲田師府煤礦一帶之煤田開發、溪城炭礦亦豫定年內創立、

一、東邊道開發、因交通不便、其他地理的條件之不利、尚未本格的操業、其開發方就緒、東邊道一帶因有豐富之鐵鋼賦存、煤資源之將來性極有望、最近由滿炭移讓杉松崗炭礦、東邊道地帶之礦產資源、作一元的積極的統制開發、

一、本溪湖煤鐵、低燐銑製造不可缺之低燐煤、與撫順炭、在日滿鐵鋼界及產業界占極重要之地位、因鐵鋼生產力之擴充、原料用煤之供給地域、其開發頗堪期待、

一、其他琿春、舒蘭、營城子之外、中小煤礦、將來經大大的開發、可成爲大規模的、

爲國內煤礦業之發達、而爲與各關係業者連絡緊密、與政府之協力強固、本年三月設立滿洲石炭協議會、其後作成二次五年計畫原案、於七、八兩月之煤[illegible]產運動、有活潑之活動、最近對應日本之統制會的設立、企圖組織強化、今後對其運用之如何、在煤增產上有顯著之成果、實爲注目之的、

行市（十二月十五日）

金銀

△紐約 [illegible]
△倫敦 [illegible]
孟買 六五留比八分之一
十一月二十三留比十分之八
△金塊 [illegible]

滙兌

美日 [illegible]
美華 五弗三四仙
英日 [illegible]
英華 四弗二仙五〇
美英 [illegible]
英美 三比一六分之三

商品

△棉花 大阪（前場第一節）
[illegible]

股票

東京行
[illegible]

商業登記

[illegible]

星星之火 可以燎原
小小咳嗽 能奪性命

朔風刺面，氣溫日減，稍不注意極易罹患傷風感冒，此等感冒必有輕度之咳嗽出現，且最初以爲無關緊要不加治療，爲一般人之常情，然此輕微咳嗽，一經放置，往往亦即日趨惡化，不知不覺之間轉向氣管枝炎，肋膜炎，肺炎等移行者，前車已覆，豈可再蹈故轍。故無論何種咳嗽亦宜於初期以「知蜜子聖」以治癒之。

本劑之原質，因係全由知蜜草製成，與市販一般麻醉性止咳劑性狀迥異，全無催吐及妨碍胃腸等弊，藥味香甜，一如蜂蜜，凡百咳嗽，服之莫不藥到病除，効驗神速。

（包裝 五〇瓦 一五〇瓦 三〇〇瓦）

奉天市大和區青葉町十一番地 田邊藥品會社

知蜜子聖

新典型的
禮服料 套三服料 風衣料 協和料
堂堂登場 請速選購
大連街 新大
隆豐
電話 三四二二、三三九〇、五七四五

新高 香蕉糖
少爺，小姐們的伴侶 新高香蕉糖
新高 駱駝
讀書，運動，散步等莫忘携帶與愛用

專售高尚鐘表眼鏡
青年表行
奉天城內鼓樓路北

專門風寒救急膏藥 貼上三日無效退錢
王玉璞字潤川膏藥店啟

發財之道 滿商外交 郭文長 張雲閣
歡迎來店研究 買賣股票
滿洲證券取引所取引人 荒津商店
奉天大和區宇治町四 電（二）五八三八・五八三九 五八四〇・六〇九五

肺病專門漢醫 李春芝先生
永積堂漢藥店啟 奉天市小北街一段一二一號九

滿洲演藝協會主辦 華北演藝協會
中央大戲院
鮮蕊芳
金伯吟 鑫小樵 應喜芝
孔雀東南飛
注意 優待券無效

光明電影院
東寶映畫株式會社出品
孫悟空
下期予告 玉蜻蜓

雲閣電影院
今天 國華公司奇情偵探巨片
殭屍奇案
下期 玫瑰飄零

天光電影院
請注意
殭屍奇案

光陸電影院
上海春明公司古裝有聲巨片
孟麗君 下集
下期演 天上人間

亞洲電影院
上海春明公司古裝有聲巨片
孟麗君 下集
下期演 天上人間

國際 GEKIJOO 南市場
意外特別公演 滿洲演藝協會提供
智犬登台表演 夜明珠
下期預告 上海新片
電話（二）一六二一番

盛京時報
綜合版
光緒卅二年(明治卅九年)創刊
盛京時報社

滿鐵鐵道總局指定
愛路丹
懷中良藥

時論
海上霸權歸日掌握
(李雅森譯)

開戰之初。在夏威夷擊碎了美國太平洋艦隊主力與其航空兵力的日本海軍。第三天。便使令英國遠東艦隊的主力全滅於馬來半島的海面。所擊沉的雷巴爾士號。是華盛頓條約成立以來有名的英國海軍主力艦。而還走未幾被炸沉沒的威爾斯皇太子號。從本年四月纔開始服務。尤可爲世界最新銳的艦艇。要算英國艦隊中最大一枝勁旅。但這老大海軍國的兩隻大主力艦。誰想到在與潛水艇協力作戰的日本海上航空軍的炸彈下。竟很輕脆而折。當美英兩艦的主力毀滅之下。這赫赫的戰功。不能不說是一舉決定了太平。印度兩洋的制海權。而左右了日美英戰局的大勢。因此。天皇陛下特對山本聯合艦隊司令長官降勅語。而嘉勅其於夏威夷方面的偉功。舉日本國民。沒有人不說此空前大捷而叫讚其能謀善戰。

海戰大局瞬息而定。無論夏威夷艦或馬來的英艦。都極其脆弱的崩解了。如此奪人的先聲。看去頗給人以日本海軍尤其航空部隊的實力過强之感。其實以英美的海軍論。在他們本身斷斷不是劣弱的。誰都曉得美國海軍正如他們所懸高的國防金字塔一樣要成爲「世界第一海軍」。這是美國多少年的目標。現下在量的方面差不多是已足其數了。而況羅斯福大總統更是這世界第一海軍的促進者與擁護者。所可惜的。是日本海軍一朝奮起。這金字塔就立刻被摘落而打碎了。美國所喊出的渡洋作戰與謀略中的輪陣。而盛誇其對日優勢。終於被事實也燒成了飛灰。强求五五三比率的華盛頓體制。今天是變成了一張畫餅。不過在美國本身。尤其他們的海軍。從上次大戰便缺少傳統與經驗。這一點也許還有可辯解。但在英國就毫無辯爭餘地了。以拿破崙之勇也未曾把英國的海軍擊破。而現下得以抵拒德國猛攻的。結果又何嘗不是英國海軍之力？那末。引據今日昭然的實績來證明。能夠打破此霸的。祗有日本海軍。當然海戰還要繼續下去。不過在太平與印度洋上。日本聯合艦隊之前。已經再不能從正面出現可以敵對的海軍了。一直到現在稱爲世界第三位的日本海軍。由於擊破第一第二位的英美。使世界的海上霸權終於落到日本手中。自擊破西班牙的雅爾瑪達艦隊以來。經過三世紀半的長時間操縱於英國掌握的世界海上權。終於到了應該捧讓給日本的一天。日本國民。此時必須覺悟到是這巨大命運的負担者。而承受起來牢守與扶植這局面以謝全人類的義務。(東京日日新聞)

拂曉總攻香港
空陸協力砲聲震全島

【九龍專電】日軍之香港總攻擊、於十四日拂曉之際衝破霧靄、繼相俟地上部隊之猛攻擊、於是航空部隊精銳之痛擊、愈益熾烈、關此双方之砲聲、殷殷轟轟震撼全香港島、

擊墜菲島機四十餘
馬來戰線攻陷某要衝

【東京十五日電】大本營陸軍部發表（十五日午後一時五分）、日本陸軍部隊、擊碎在各方面頑强抵抗之敵軍陸續作果敢之進擊、茲誌十三日戰況概要、左、

一、在菲島方面呂宋島登陸之各部隊、到處擊碎美軍陸續進攻、戰況順利進展、該方面陸軍航空部隊冒猛烈之防空砲火、大舉爆擊中部呂宋重要飛行場、擊墜小型戰鬥機一機、擊墜大型爆擊機二機、其他炸破爆擊機及戰鬥機四十機、同時反復炸擊格納庫貯油庫、發生大火災、又其他一隊、急襲巴基歐敵軍司令部及達爾拉克兵營、使之破壞起火、更擊墜來襲巴爾賽之P四〇型戰鬥機一機、日方全機平安歸還、

二、馬來方面、突破馬來國境陣地深入英領馬來之日軍、屢續果敢進擊、十三日午後三時三十分、完全攻略馬來西岸要衝〇〇、

【西貢十四日電】據達當地外電、日本軍於八日、由馬來東岸地點壯烈之敵前上陸成功以來、其進擊甚速、到處攻碎、英軍、十一日夜至十二日晨、將馬來國境線一齊突入、突破北部馬來國境之日軍、與英軍機械化部隊遭遇戰、鹵獲英軍戰車將其擊破、車廿、速射砲一六、戰車軍廿、同日夕更前進、突入

國防保安。資源秘密保護兩法
政府今日公布實施
有力綜合防衛對策從此確立

防諜之主要目的、在於平素保護國防上之秘密、尤其是防止有關國防秘密之洩於國外、以便達成國防目的、況近代戰具有總力戰之特殊性格、是以其防諜之重要性、日益加重、其秘密之範圍與保護方法、亦隨時俱增也、政府爲適應此時勢、本諸日滿共同防衛之本義、關於防諜事宜、務期適合我國之實際、講求有組織之綜合措置、爲防止時局下敵性國家企圖之諜報宣傳及謀略工作、乃制定國防保安法、明定國防秘密之範圍及保護方法、乃制定國防資源秘密保護法、確立有力之綜合防諜對策、而該國防完璧、兩法及各該法之施行令同於十六日公布矣、

一、國防保安法、國防保安法之主要目的、一如該法第一條所示、防止國家機密之洩於國外、所謂國家機密云者、在第一條中、已將其範圍決定、凡關御前會議、參議府會議、國務院會議等所附議之事項、或爲附議所行之準備事項、以及其他政府各部局之機密事項、皆屬於範圍之內、不得外宣、而在此國家機密之保護以外、並設對抗所謂諜報戰之規定、於第九十兩條、嚴禁通謀外國或以與外國以利益爲目的之擾亂經濟界行爲、即所謂經濟謀略是也、當我國協力於友邦日本完遂大東亞戰爭之際、吾人奉公守法、即所以協力也、

二、國防資源秘密保護法、國防資源秘密保護法之目的、亦如該法第一條所示、防止國家重要資源之洩於外國、明定於國防資源秘密之範圍、由國務總理大臣以具体指定、在人民方面既有所遵循、在行政者更便於事務之辦理、第二、該法原以取締間諜行爲爲主要目標故洩秘密於外國或以外國甘作走狗而蒐集秘密情事者、依法處罰、而設種種規定、講求種種必要措置、他如經濟上及其他特別認爲有必要者、則設種種例外規定、亟使勿影響於經濟活動也、

△國防保安法

第一條 本法所稱國家機密者、係指關於國防上對外國須秘匿之外交、財政、經濟、及其他之重要國務事項、而合於左列各款之一者、及表示該事項之圖書物件而言、

一 附於御前會議、參議府會議、國務院會議、或爲此會議之事項、及其會議之議事、

二 爲附於前款會議所準備之事項、及其他國務院各部局之重要機密事項、

第二條 因業務知得或領有國家機密者、將其洩漏於外國、（包含爲外國而行動者及外國人以下同）或公開時處死刑、或無期或六年以上之徒刑、

第三條 因業務知得或領有國家機密者、將其洩漏於他人時、處無期或三年以上之徒刑、

第四條 因業務知得或領有國家機密者、因過失將其洩漏或公開時、處七年以下之禁錮、

第五條 以洩漏於外國或公開爲目的、探知或收集國家機密者、處死刑或無期或六年以上之徒刑、以前項之目的探知或收集國家機密者、將其洩漏於外國或公開時、處死刑或無期或十年以上之徒刑、

第六條 因第二條或前條規定之原由以外之原由、知得或領有國家機密者、將其洩漏於外國或公開時、處死刑或無期或三年以上之徒刑、洩漏於他人時、處三年以上之有期徒刑、

第七條 以供可害國防上利益之用途爲目的、或知有被供其用途之虞、而以通報於外國爲目的、探知或收集關於外交、財政、經濟或其他之情報（以下簡稱情報）者、處無期或三年以上之徒刑、以前項之目的探知或收集情報者、將其通報於外國時、處死刑或無期或三年以上之徒刑、

第八條 因前條規定之原由以外之原由、知得或領有情報者、以供可害國防上利益之用途爲目的、將其通報於外國時、處死刑或無期或三年以上之徒刑、

第九條 與外國通謀或以與外國以利益爲目的、而依金融界之攪亂、重要物資之生產或配給之阻害、或其他方法、爲有阻害國家經濟運行之虞之行爲者、處死刑或無期或十年以上之徒刑、對於犯前項之罪者應科徒刑時、得併科十萬圓以下之罰金、但罰金之多額、按照犯情認爲失輕時、不妨超過其多額、

第十條 與外國通謀或以與外國以利益爲目的、而流布可害治安之事項、或爲放火、殺人、妨害交通或其他國防上不利益之行爲者、處死刑或無期或十年以上之徒刑、

第十一條 以犯第二條、第五條第六條前段、第七條、第八條、第九條第一項或前條之罪爲目的、而爲其預備或陰謀者罰之、

第十二條 爲使犯第二條、第五條、第六條前段、第七條第一項、第八條、第九條第一項或第十條之罪、而誘惑或煽動他人者、亦與前條同、

第十三條 犯第五條第一項、第七條第一項、第十一條或前條之罪、或犯第二條、第五條、第六條前段、第七條、第八條、第九條第一項、或第十條之未遂罪者、於官憲發覺前自首時、得減輕或免除其刑、

第十四條 已供或擬供本法規定之犯罪用之物、或由其犯罪所生、或因其犯罪所得之物、無論係何人所有、得沒收之、作爲前項犯罪之報酬、所得之物、及作爲該項所載之物之對價所得之物其物不屬於犯人以外者時、沒收其全部或一部、不能沒收其全部或一部時、追徵其價額、

第十五條 本法之罰則、無論何人、對於在帝國領域外犯本法之罪者、亦適用之、

第十六條 或守同盟國之國家機密、本法之規定、於對於攻守同盟國之行爲、亦適用之、

附則

本法自公布日施行

△國防資源秘密保護法

第一條 本法爲達成國防目的、防止關於國防資源須對外國秘匿事項之洩漏爲目的、

第二條 國務總理大臣、（對於保官署之管理者依勅令之所定爲主管大臣）對於左列者、以命令指定國防資源秘密、但以公示爲不適當者之指定、對於各該事項或圖書物件之管理人或準此之人、依書面通知爲之、

一 全國或一地方之國防上重要物資之生產額、生產能力、生產設備種類別之數、政府決定之生產計畫及爲此等之判定資料之事項並表示此等之圖書物件、

二 生產兵器之工場（包含事業場以下同）或得轉用於此之工場之各該兵器之生產額、生產能力、製造方法、生產設備種類別之數、及爲此等之判定資料之事項、並表示此等之圖書物件

三 生產兵器以外國防上重要物資之工場或得轉用於此之工場之各該物資之生產額、生產能力、製造方法、生產設備種類別之數、政府決定之生產計畫及爲此等之判定資料之事項並表示此等之圖書物件

四 全國或一地方之國防上重要物資之貯藏能力、政府決定之貯藏計畫及爲此等之判定資料之事項並表示此等之圖書物件

五 政府令其貯藏之國防上重要物資之貯藏量、政府決定之貯藏命令等之貯藏計畫、及爲此等之判定資料之事項、並表示此等之圖書物件

六 全國、一地方或重要地點之國防上重要物資之輸出入額、政府決定之輸出入計畫、及爲此等之判定資料之事項、並表示此等之圖書物件、

七 全國或一地方之國防上重要技能人、勞働人及其他人的資源之總數或種類別之數、及爲此等之判定資料之事項、並表示此等之圖書物件、

八 全國或一地方之航空機、鐵道車輛、自動車、船舶及馬（包含騾）之總數或種類別之數、及爲此等之判定資料之事項、並表示此等之圖書物件、

九 國防上重要之鐵道或水路之輸送能力、爲輸送能力之判定資料之事項、並表示此等之圖書物件、

十 關於國防上重要飛行場或其附屬設備之重要記錄圖表、及其內容

十一 關於國防上重要之鐵道或水路之施設、或鐵道車輛或船舶之特殊設備之重要記錄圖表、及其內容、

十二 國防上重要之通信設備、或該設備之通信能力或聯絡系統之重要記錄圖表、及表示此等之判定資料之事項、

十三 國防上重要之道路及其他建設之記錄圖表、及其內容、

十四 關於依政府之命令或委囑之重要試驗研究或國防上須秘匿之發明考案之事項、及圖書物件

十五 特須秘匿措置之第十三款至第五款及第九款至第十三款規定之設備、關於前款之試驗研究之設備、關於此等之機構及性能、並表示此等之圖書物件、

第三條 對於已指定國防資源秘密而無須秘匿者、解除其指定、前條規定、於依前項規定爲解除時準用之、關於國防資源秘密、有政府公表者時、依勅令之所定、視爲其內容之部分已解除其指定者、

第四條 治安部大臣得依勅令之所定、對於國防資源秘密之圖書物件、令附一定之標記、

第五條 治安部大臣爲秘匿國防資源秘密認爲有必要時、對於其管理人或準此之人、得命令該設備之遮蔽、或其他必要措置、

第六條 關於係國防資源秘密之設備、[illegible]

第七條 治安部大臣（對於保官署管理者依勅令之所定爲主管大臣）[illegible]或其測量、攝影、模寫、錄取或其複製、

第八條 政府爲秘匿國防資源秘密、特有必要時、得依勅令之所定限制記載國防資源秘密之登記簿之閱覽、或其謄本或節本之交付、

第九條 政府爲秘匿合於第二條第二款或第十五款之國防資源秘密特有必要時、得依勅令之所定、對於爲基於法令之呈請、聲請、報告、呈報等或受准入、檢查、質詢等者禁止或限制國防資源秘密之開示或交付、

第十條 治安部大臣、關於依第五條規定之命令事項得命各該設備之管理人或準此之人爲報告、或派該管官吏進入必要場所、爲檢査或對關係人爲質詢、

第十一條 國防資源秘密於依勅令之所定、經政府之許可時、不妨將其開示或交付於他人或公開、

第十二條 以洩漏於外國（包含爲外國而行動者及外國人以下同）或公開爲目的、探知或收集國防資源秘密者、處無期或三年以上之徒刑、以前項之目的探知或收集國防資源秘密者、將其洩漏、外國或公開時、處死刑或無期或三年以上之徒刑、

第十三條 因業務知得或領有國防資源秘密者、將其洩漏於外國或公開時、處無期或三年以上之徒刑、

第十四條 因前二條規定之原由以外之原由、知得或領有國防資源秘密者、將其洩漏於外國或公開時、處死刑或無期或三年以上之徒刑、

第十五條 以犯前三條之罪爲目的而爲其預備或陰謀者罰之、預備犯及陰謀犯之刑與既遂犯之刑同、但得按情狀減輕之、

第十六條 爲使犯第十二條至第十四條之罪、而誘惑或煽動他人者、亦與前條同、但得按情狀減輕之、

第十七條 知得或領有國防資源秘密者、將其洩漏於他人時、處五年以下之徒刑或五千圓以下之罰金、

第十八條 違反依第七條規定之禁止或限制者、處一年以下之徒刑、或五千圓以下之罰金、

第十九條 違反依第五條規定之命令者、處千圓以下之罰金、

第二十條 違反依第八條規定之制者、及阻障依第十條規定之准入或檢査或對其質詢不爲答辯或爲虛僞之陳述者、處一千圓以下之罰金、不爲依第十條規定之報告、或爲虛僞之報告者、亦與前項同、

第二十一條 犯第十二條第一項、第十三條或第十六條之罪、或犯第十二條至第十四條之未遂罪者、於官憲發覺前自首時、得減輕或免除其刑、

第二十二條 第二十條第二項規定之適用、依康德五年勅令第二百二十五號、關於適用行政法規罰則之件、

第二十三條 已供或擬供本法規定之犯罪用之物、或由其犯罪所生或因其犯罪所得之物、無論係何人所有、得沒收之、作爲前項犯罪之報酬、所得之物、及作爲該項所載之物之對價所得之物、以其物不屬於犯人以外之者時、沒收其全部或一部、不能沒收之、追徵其價額、

第二十四條 本法之罰則、無論何人、對於在帝國領域外犯本法之罪者、亦適用之、

第二十五條 於本法之適用上、攻守同盟國之軍用資源秘密、視爲帝國之國防資源秘密、

附則

本法自公布日施行

賽布島被炸 非軍自認

[illegible]據於日本空軍之手矣、

【上海十五日電】據馬尼拉哈瓦斯電、菲律賓防衛總司令官馬加塞代將十三日曾發表賽布島（呂宋島南方）之市遭日本空軍轟擊之意、按賽布市爲次於馬尼拉之菲律賓第二要衝、爲辛達奧比薩亞地區防衛司令部所在地、又是日當局亦公表空軍飛機場遭受空爆之事實云、

英機械一師全滅

【東京十四日電】大本營陸軍部十二月十四日下午三時四十分發表 在馬來方面作戰中之日本陸軍部隊、於北部英領馬來方面、於敵前登陸之後、擊碎英軍激烈之反攻、逐次擴大戰果中、刻已突破堅固之國境陣地、深入英領、昨十二日在〇〇方面、擊滅英國軍機械化一個師團俘虜甚衆鹵獲軍械甚夥、其主要者如次、戰車二十輛、速射砲十六、載重貨車約六十輛、

日軍續在馬來上陸

【上海十五日電】據新嘉坡息、日英兩軍、十四日夜於馬來半島西北森林地帶、展開激戰、英軍司令部發表在格蘭邊地方英軍尙在頑强抵抗中、一方、日本軍增援隊在馬來登陸成功、此增派部隊、已突進出擊〇〇公里以上、

鐵網之英軍既設陣地、將敵守備軍一師擊滅、占領其陣地一帶、迫英軍據點〇〇、又日本空軍於十二、十三兩日、急襲檳榔嶼、英側確實損害者、爲十二日輸送船一隻之擊沉、兩隻大破、一隻起火、驅逐艦二隻中彈、大型機一架、破壞、十三日英輸送船三隻起火、四隻大破、空中戰擊墮三機、又同日對馬來東岸英空軍基地急襲之日本空軍、擊破大型機三架、連日日本空軍

時事小品
解放有望之馬來

英領馬來、於英國之殖民地中、堪稱最繁茂之典型也、然以經濟之掠奪及民族之奴隸化、由馬來一地、亦可窺出最明顯之侵略風味、故馬來國民之利益盡爲英國獨占、土民宛如奴隸、英帝國主義之馬來大抵始於檳榔即侵略怪物拉法爾士占據新嘉坡以此爲基地謀取檳榔島以英國勢力威嚇凱達之南岸皮拉之酋長、締結英皮協約奪取蘇爾格爾之主權及保護權、未幾更領有潘格爾、斯穆比爾諸島、於馬來半島之南方沿岸確立英國之權益、觀夫檳榔與英國結成之潘格爾條約、實極明顯、蓋英國從來一味企圖伸張霸權、條約內容即「除關于宗教、習慣外之一切行政須服從英國理事官之指揮」又其西岸之港亦須割讓於英國」於是英國乃得掌握東岸特林加諾之實權、更乘泰國之保護領斯蘭格爾之內訌、以漁民擊備英國商船乘組員之理由備軍隊之壓力、結果釀成此地國民盛行排英運動、於是英兵上陸徹底粉碎之、猶以此爲機、吞併斯里穆南克、泰列普、林邦坦賓等作成今日納格里斯克牌蘭國、對東北岸之巴罕亦以同樣之手段成立保護條約、并向南方之佐和爾王國擴張、吞食所有馬來旗之小國、確立馬來半島之領屬、馬來物產之豐富、已聞名於世、可直接担負國防費、每年可提供百萬之美金、故馬來對于英國之奉仕可謂極大、如英國言之馬來之重要殆極强大也、馬來一旦動搖大英國不啻折斷肋骨也然馬來民族久屈服於其在迫下却以爲惱、且日食料品已呈昂騰之現狀而對國民生活問題示以一大安定於是馬來總督大聲高呼曰「國民認識時局罷」然以彼等所施政策不外一味乱暴者故雖奮力內贓亦毫無効果可言却值此時局之際各處均起罷工及馬來民族早晚國以東亞民族自覺、脫離各種壓迫今該地將置於日軍之戰力下、因彼等由永被搾取之鐵鎖解放之日可期矣、

使美英承認東亞人決不弱

明示政府不動方針
全國省次長會議今日開幕

政府因大東亞戰爭、爲滿洲國之決戰體制徹底、十三日招集全國臨時省長會議、明示政府之不動方針、要望全國省長奮起、政府更自十六日午前十時、在國務院講堂、開第二回臨時全國省次長會議、以資滿洲國之對日協力、次長會議之日程如左、

首由武部長官、捧讀關於時局之詔書、次由武部長官訓示、關東軍吉本中將之致詞、對方策具体的協議、期戰時下國政之萬全、午后爲日本陸海軍武官之時局講演、午后四時散會、

山村
孟梓 情 作　(16)

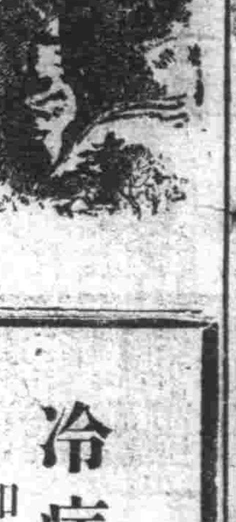

是她無意中吃了大虧，自然恨張屯長的老婆太潑辣和張屯長的無家教，老婆兒子一起出來打入，但她進兜起來，這都是怪老海和他的帶葫蘆了頭黃菊芬，沒有黃菊芬的跑，自己不能這麼早來到張家，如果老海肯到廟上去捉她，現在自己也不會受這麼大的羞辱。

心裡忿恨着，脚像奔馬一樣的跑，可是跑到家裡時，却又不見了老海的影子。只有黃士元一個，怔怔的呆在屋裡。

「你爹呢？」

「方才學舍的校役……」

「甚麼叫校役？」

「就是那王快嘴。」

「王快嘴來幹甚麼？」

「他，找爹爹，說：老師叫他來的爹就跟他去了。」

「他沒說你姐姐在那裡沒有？」

「姐姐也在學舍呢！」

活人妻本想立刻也撐上去但是因爲跑得太乏，而且犯起烟癮，於是坐在炕沿上，連抽兩枝烟捲，疲乏略微恢復一點，臉上的疼痛也消失了。她不能安靜的躺着，她非得親身捉住黃菊芬暴打一頓，才能抵消被別人侮辱的大惡氣。於是又出了家的大門。恰好，從西來了一堆人，看明白了頭前第一個就是張屯長。她把身子立刻縮進大門

裡，站在門旁向外看，怕的是張屯長的老婆也跟來，見着面再討一次無趣！一個，兩個……共是七個人，除了張屯長和孔老三之外，就是屯中的五個鄉老。她的像飛似到門外，一把抓住張屯長，「你可好，叫老婆兒子打人。」「不要鬧，辦正事要緊，我們是到廟上去！」「我也去！」「好！去就一塊兒走。」五個鄉老，不知道張屯長的葫蘆賣的甚麼藥，只叫大家跟他到華藏寺，但張屯長說話是命令，誰敢不遵。其中的吳永年却似乎有點覺察。大概是吳春華這小子惹下甚麼亂子。太陽已由東山升出來有一尺高，朝風吹在老頭臉上，都覺得挺涼，走着走着，華藏寺前至立着的旗杆和那棵松越來越高，他們的脚已是踏上山道的石級了。孔老三今天要在主人的面前顯本事，首先闖進山門去。可是他自己把自己定在那裡，不敢再前進一步，因爲吳春華兩手交在腰間，中放着閃鑠的光芒，在直瞪着他，親眼由山門進來的一和吳春華並立着的是黃老海，老海今天的精神也特別，似乎比往日振作許多。在他們兩個身後，瀟灑的前邊站着的，就是大家共稱的一帶葫蘆姑娘黃菊芬。張屯長全憑五個鄉老的來，現見吳春華氣勢軒昂進

神情，雖覺可怪，但他認爲這已竟是証據確鑿了，心裡早就打定了主意，只向東邊一陣冷笑，首先引着五個人走進了西廂的屯公所去。吳春華本想在院中和他們說話，可是見他們進屋子去，也就一拉黃老海的手，隨着跟進去。

張屯長坐到中間一把壞了扶手的羅圈椅上，叫五個鄉老也坐在一旁的板凳上。他用手先摸一下唇上的鬍鬚子，然後極有成竹的向大家說，

「今天我有一件事，要問問吳老師，大家聽完公擬一個辦法，尤其是吳二弟，你更該說句公正話。」

「是！屯長請說！」吳永年欠欠屁股。

「一向我就聽說菊芬這丫頭……」

「這丫頭實不是好東西！」活人妻正把着門站着，一聽張屯長說到黃菊芬的名子，她就鑽進屋裡插一句。

「不要亂插言，妳先出去！」張屯長把手一揮。

王快嘴立刻到在活人妻的旁邊，「妳先請出來，聽人家說正經的！」活人妻雖然瞧不起這個當校役的，但是張屯長並不畏，平常對張屯長有命令，[illegible]懾，可是現在這種人家面下，她自己也不知爲甚麼，竟不禁不由的隨着人家退出來。

張屯長又繼續說，「黃菊芬是個二十九歲的姑娘，吳老師是二十八歲的男人，她深更半夜跑到……」

「你先不要往下說，等我把一件事報告給大家之後，你再說！」

「好！讓你先說，我想無論你怎樣辯解吧！哼！」張屯長現出極其瞧不起人的神情。

吳春華向前進了一步，「黃菊芬是已經……婦的學生，按理說我是干涉不着人家事的，可是假設昨天她要不是跑在這裡，也早就被人活埋了。」

「胡說八道，天地間還有大埋活人的？」張屯長發出可一陣冷笑。

「你不信，連我也不信，可是她的父親現在這裡，大家可以問問他。」

「老海真有這樣事？」吳永年問了一句。

黃老海的頭低下去，驟了一口氣，才緩緩的說了一句「都是怪我自己的糊塗，又娶了這麼一個後老婆，是她把我逼得沒法子……」

「你可不許胡說！」活人妻抽冷子又闖進屋來「誰叫你來着？誰過你來着？」她還想往下說，可是王快嘴跟進來，又把她扯出門外。

黃老海繼續把昨夜的事，大略說了一遍，最後竟站在人們的前邊大聲嚷起來。

今日二大張

男性荷爾萌
初老期
操勞過度
眼睛疲勞
睡眠不安
精力衰退及
其他記憶力薄弱、四肢知覺異常、頭痛眩暈、腰痛等時、若用英男兒萌治之、最有偉効、此因本劑既能推陳出新、又有振勵心身、培養元氣諸種作用、故可打退一切疲勞、恢復精力、以至於初老期所有症狀完全消失。
（包裝）
片劑（五雞冠單位）二〇片　五〇片　100片
注射液（一五雞冠單位）三管　10管　二〇管
總發行 武田長兵衛商店 日本大阪市東區道修町
滿洲總發行 滿洲武田藥品株式會社 奉天市大和區春日町

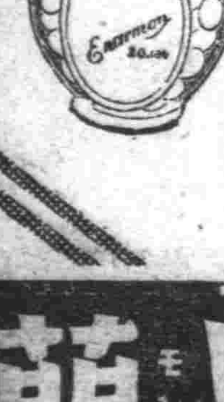

英男兒萌
エナルモン
41(5)183

婦科妙藥
冷症……赤白帶下
如何可以根本見効

臉貌長得如何漂緻，肌膚怎樣艷麗但若子宮－血經不調，常致各種的所謂婦女病這就不能稱謂眞正的美人，而絕非健全的婦女，是自不用說了。

因爲素日病弱，肌瘦面黃，血經不調以及肩板腰酸，發冷，尤其赤白帶下等症皆由子宮器官不健，或使病毒所致，不但痛苦異常，終久不免破壞一身之健康，夫妻的愛情，一家的和平。

如要把這痛苦，和危險，根本除祛，就得使用「娃瑟童球」一天只要捕入一球，藥力就在局部援迎發現，殺滅病菌除淨病毒，以消帶下又整血行，以使全身各機能復爲旺盛——

特別因含多量婦女荷爾蒙，直接賦活子宮器官，使法簡單，毫無危險，藥價一日一角來錢，所以今在各大病院以及赤十字病院，皆用本品，爲安全的婦女妙劑，無不賞用，誠婦女閨中的唯一良劑。

●六球・十二球・廿四球 藥房出售
東京市芝區通新町十三番地
總批發處 合名會社 河原商店
振替口座（轉帳號）東京三五〇一九

娃瑟童球

恭迎 天皇陛下臨幸
臨時議會嚴肅開院

【東京十五日電】決大東亞悠遠之運命，發宣戰大詔，皇軍陸海空戰數日，獲得空前大戰果之際，更集結國民一億鐵石之決心，而召集之第七十八臨時議會，於十五日召集，即日兩院成立，天皇陛下十五日賜旨十六日行幸貴族院，舉行開院式，緊急戰時議會，有前明治二十七年日清戰爭宣戰布告後之第七議會，同三十七年日俄戰爭之第二十議會，大正三年世界大戰時之第三十四議會，其次爲此次戰時議會，此次戰爭意義之重大，規模之雄大，前無其比，當日陛下御着軍裝，排駕式之軍幽驅，午前十時四十分宮城御出門，臨幸貴族院，同十一時御臨開院式場，賜優渥之勅語，於此開院式嚴肅式終，諸員恭送中，陛下十一時十分由議事堂御出發，還幸宮城。

決集全力誅敵
兩院議長闡明決意

【東京十五日電】向中外宣明爲解放東亞十億民衆而向世界新秩序建設邁進之政府之決心及要求大東亞戰爭遂行必要之予算案并法律案之協贊之第七十八臨時帝國議會已於十五日宣告成立，貴衆兩院議員即表異常之感激與緊張，及午前九時登院貴族院乃振鈴開會，全議員均參集於本會議場，首由松平議長宣明，「本院貴族院令第六條第二項，部屬仍按前議會，本院於是成立」之意而於九時四分散會後遂立即通告此項成立於衆議院及政府，衆議院亦預定時於午前十時十五分振鈴開會，全員集合於本會議場，由小山議長宣告按席及部屬與貴族院相同，即諮本院則第六條第二項仍將前議會實行，因衆議院乃告成立之意，旋即向貴族院及政府通告成立，貴衆兩院全然支持政府協力渡成歷史之興業，并整備一路邁進之四事後告散會焉。

休制，又由十二日午前十一時於日清日俄戰爭或中日事變處理絕奉戴聖旨力謀實踐，而欲完成協贊之任，故十五日召集之歷史之臨時議會，亦不外對于國民熱烈愛國之至情及忠勇無比之日本陸海軍將兵諸士顯揚日本武威於世界之赫赫偉功，以何等之誇式表現感謝之意也，但願諸君亦與議會一同實踐爲國捐軀之決心，奉拜陛下之聖旨，傳達大日本帝國之光榮於遠之後代。

【東京十五日電】十五日之貴族院午前九時振鈴開會出席者均集合於本會議場由松平議長宣告「部屬本院前議會議員內本院乃告成立矣」之意并通告衆議院及政府，及九時四分後告散會焉。

「我等之決意」小山衆議院議長廣播（要旨）　開戰最初日陸海軍即收赫赫之戰果，全國民何興奮可想而知矣，回溯自中國事變勃發以來迄今已歷四年有半，而美英兩國則始終支持重慶政權助長東亞之禍亂，現支那東洋之非望及國民對於此種敵性策動如何忍苦，如何激憤，恐早已達及極點，待今日之來臨也，衆議院會於十一月之臨時議會中率直披瀝國民之感情，對於此機會一致以可決，而此議全會一致表國民之決意，則大東亞戰，大詔渙發，敵性國家之正面頓現，一億國民之響應惟有仰體正天日，對於豁然開朗之前途，明正當有所感激也，蓋日本隆替及東亞興衰乃在此一戰也，故全國民無論男女老幼皆須爲祖國日本……之決心。

要望從旁協力
畑總司令官宴國府首腦

【南京十四日電】畑中國派遣軍總司令官十四日午零時半，在東亞俱樂部招待立法委員長陳公博氏及國民政府首腦二十名，致辭如次：「此際對如次大東亞戰爭，帝國之毅然大方針及堅固之覺悟，求國府協力，表明於此機會，必對抗戰重慶與壓毀的最後一擊之派遣軍的決意，於此次大東亞戰爭之緒戰，收赫赫勝利，可卜光輝之將來，在華美英利權，於今完全在皇軍之威力下懾伏，已非昔日，各位對帝國必勝之作戰全幅信賴，確信最後之勝利，願對帝國協力，因本作戰之進展，香港緬甸路之爭之卿價值，重慶之抗戰、軍慶政權之衰微、反蔣和平氣運之旺盛、第一總將七背叛等，重慶內部必生一大混亂者，不難予測也，當是時也，帝國中國事變處理方策不微動，必沿既定國策，努力友邦新中國之復興，並對重慶政權之覆滅，傾注全力」，對此，司法院長溫宗堯氏代表中國側，致答辭如次：「此次大戰爲東亞民族解放之絕好機會，然而，雖友邦日本當之，中國即無何等協力，且重慶側反爲白人走狗，實爲可惜，余等對開戰以來僅一週間，有如斯巨大勝利之記錄，衷心驚嘆，中國民衆，亦衷心堅強對日本協力之決心」

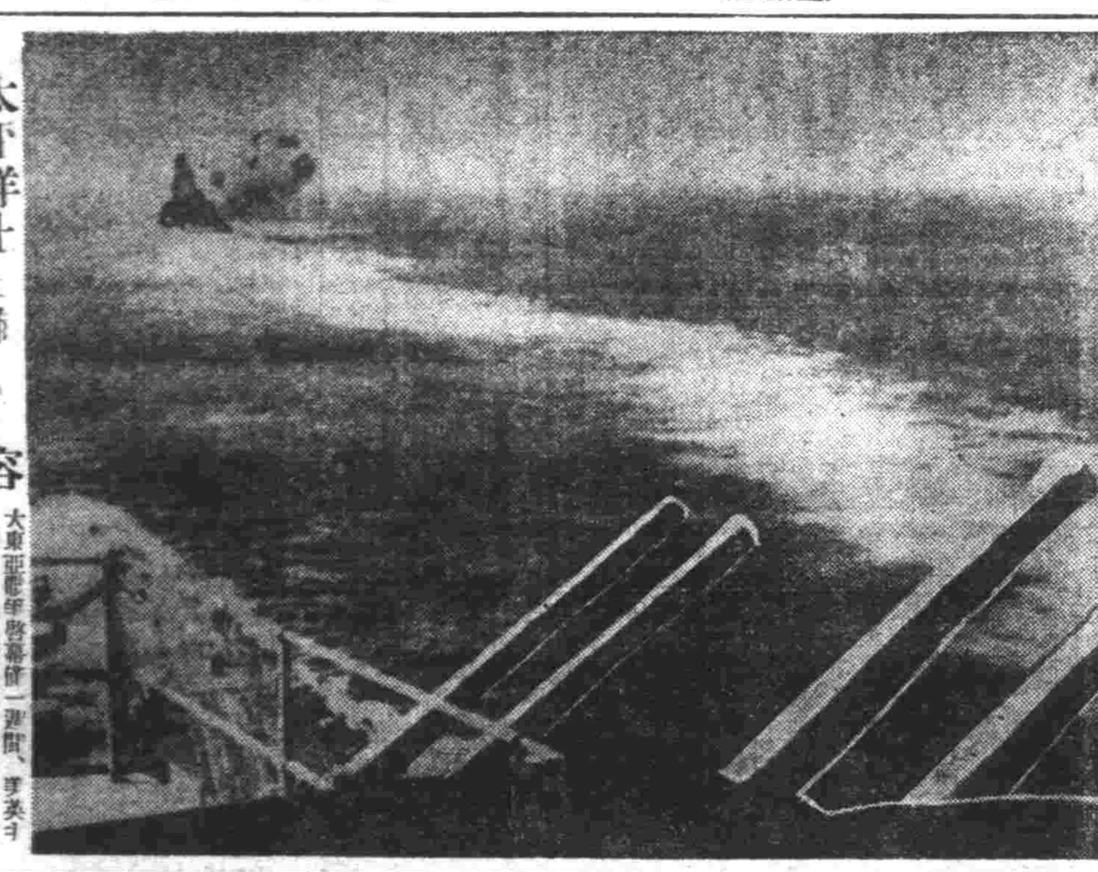
太平洋上沛容
大東亞戰爭勃發僅一週間，英美主力艦，即有數隻被擊沉沒，日海軍之威力乃名馳海外（圖爲日海軍轟沉戰艦）

美國黔驢計窮
海戰如何抵日衆口紛紜不一
議會嚚嚚半籌莫展

△松平貴族院議長廣播要旨　宣戰詔書一經煥發，天皇陛下，即於九日蒞臨賢中三殿親祭臨時大祭，於皇祖宗神靈及天神地祇之大前奉告對美英兩國宣戰之事，并對宮前有之國難新念神明此護，故吾等亦當仰体聖意，常懷感激之念也，蔣政權亦恃英美之援助，繼續抗戰，而美英更以援蔣行爲助長東亞之禍亂，更成所謂ＡＢＣＤ對日包圍陣強化挑戰之態度，對日本國力竟以過小之評價相視，愈益增大經濟及軍事之對日壓迫，企圖以不戰使日本屈服，故此次之對美英戰爭，無論於日本之權威上或自存上，可謂均殊非得已也，而日本陸海軍於開戰初即收世界戰史空前未有之大戰果，因英美妄想之根源地，已陷于覆滅之境界，然此次對美英戰爭，因係國家總力之戰，雖觀已使敵軍陷入劣勢，然彼等之過去扶植勢力於東亞者已數世紀，故吾等想彼等決不肯輕易放棄東亞之天地也，蓋戰局之前途甚爲遼遠，而非豫想多事多難不可，但無論此戰如何長期或發生何種事態，亦須勿驕勿動，以冷靜之態度團結一致，堅持必勝之信念，向最後之目的勇往邁進也。

【布宜諾斯愛里斯十四日電】華盛頓來電，在夏威夷海戰及馬來海戰，帝國海軍航空隊顯著之驚異的戰果，與美國軍事專門家以戰術上之新題目，對空軍隊作戰効果，更加檢討之美議會爲急務，議員、十三日談稱問題需全面的再檢討，瓦里上院海軍委員云稱「余頗質問於陸海軍者，與戰艦以優先權，抑與爆擊機以優先權之點」，更有巴特上院議員稱「余以爲須以爆擊機爲重點」，一方面紐約泰晤士報於十四日之社論，亦稱爆擊機之重要性，而論述如左，「美國海軍水上艦艇九十萬噸，建造案中，需於最新銳之威爾士皇太子號倒在帝國空軍猛襲下，瞬成海底之藻屑，依賴水上艦艇之現在的海上作戰，多有改訂之要，勿寧空軍之強化，須優先的實施，此種呼聲甚高，就中湟繼上續」「飛行機爲補助兵力之時代已成過去，須以長距離爆擊機及飛行機以優先權，然後級戰艦之建造，仍必須繼續」

泰與英美絕交

【盤谷十三日電】暹羅泰首相，十三日午前十一時（滿洲時間午後一時）與日本記者團會見，發表泰國爲對於英美之泰資產凍結之報復手段，決凍結在泰國內之英美資產，更闡明與日泰攻守同盟締結之意見一致，故自然與英美之外交關係已行斷絕云。

孟買空襲警報

【斯德哥爾摩十四日電】據由某地來電稱，十四日午后，加爾各達及孟買，已發空襲警報云。

在泰華僑崛起 決定支援日軍

【盤谷十四日電】旅居盤谷之華僑十二日於大亞細亞聯盟盤谷支部，舉開會議，結果決行協力日本之大東亞戰爭，已開始積極的活動矣，反共和平建國字樣黃色三角旗之南京國民政府青天白日旗，此爲盤谷初次所見之國旗也。

戰戰兢兢懼日來襲
美人喪胆到處散佈流言蜚語

【里斯本十三日電】自日美戰開始以來，美國太平洋岸之空襲恐怖日益激化，據十三日舊金山來電稱該市之空襲警戒，嚴重至極，夜間燈火管制致戰慄恂恂之市民均一齊消燈，惟以當地之各工場暨市當局之活動頗有完全麻痺之勢，故當十二日夜即有國籍不明之一再飛往舊金山之上空投照明彈之流言，市民頗爲驚駭，幸有警察羅起稱爲該第五部隊一般市民驅動始告平息。

【里斯本十三日電】自日美開戰以來，美國陸戰隊重，據紐約來電，東部海岸一帶之燈火管制，嚴命爲隣接之燈火管制，美國開戰以來，已勤得愛特洲方面已自十三日正式實施燈火管制，此當公開日本機飛至勤得愛特海軍基地上空所致者，該地爲之慌忙一時間午之消燈，美國之空襲恐怖現已達至沸汩萬分。

接收英美利權
全華圓滿成功

【東京十四日電】此次大東亞戰爭勃發同時，日軍電擊的接收大陸各地英美權益，英美權益在中國各地，妨害日本確立東亞新秩序，爲中國民間化、延而至大東亞新秩序建設不可缺之要素，良非過言，然而當接收此等英美在華權益由日方處置，毫不失大國之襟度，極形公正，日本側之處置，上海自勿待論，中國各地列國大公使館領事館等，對於日方之寬大處置均甚感激，依託中立國及日本側各機關向本國政府通報此旨，證此事實，可知日本接收在華權益如何圓滿實施也，概觀此次開戰以來英美系各種權益接收狀況如次，

△華北　北京英系權益，爲香港上海銀行，麥加利銀行，開灤煤礦公司，亞細亞等系銀行會社救世軍及教會三，美系爲花旗銀行，美孚行煤油等銀行會社協和醫院及羅克斐拉並其他綜院校三，教會二十五，燕京大學，協和醫學校以下，男女該學校十六，學校十四等，而八日午後八時，日本在華駐屯部隊，解除陸戰隊之武裝，一方，天津亦解除美國陸戰隊之武裝，同時斷行統制租界行政，租界聯銀五千五百萬元，亦歸日方沒收，置於中國聯銀管理下，天津海關英美人管理，全部被免，開灤煤礦英美煙草天津汽船等均行全部接收，濟南亦接收濟南大學，美孚行，亞細亞油等，塘沽，大沽，秦皇島，山海關等各地，亦接收權益完了。

△華中　上海於八日未明，擊沉英艦倍第列號，捕拿美艦威克號，在黃浦江上捕拿英美中刑商船六及其他二百餘艘，且在中國沿岸，捕拿美船哈利遜大總統號，英船利莫等，大美晚報，密勒氏評論，大陸報，字林西報等，均自動停止發行或被停止，而重慶側中美新聞、英系字林西報等，其後許可繼續發行，而日報，申報，大警報等抗日新聞社，因其示威，亦形銷聲匿跡。

▲華南　日本華南軍，八日拂曉進駐廣東沙面英租界，十一日，進駐廈門對岸鼓浪嶼島公共租界完了，華南敵權益，廣東讓日軍手中，一方侵略中國之英國據點香港，因日本艦隊之砲討與陸軍之猛擊，十二日已確保九龍市街，香港島之運命，嚴如風前之燭云。

又同八日午前，通商銀行，滬寧從前重慶色新協力國民政府系銀行金融工作，歸重慶側中央農民兩行，似告閉鎖。

乞美大量援助
老蔣哀懇泣血稽顙

【廣東十四日電】據重慶電，日前在香港之美國軍事使節團長馬格魯達少將一行，將中國各戰區之線視察結果，最近對羅斯福大總統提出報告，並有所要求，強調謂不容此請，重慶之對日總反抗，終不可能，而反映出蔣介石泣訴哀願之情狀，其要旨如次，一、重慶之對日抗戰兵力雖充分，戰鬥力不能發揮，爲期中國抗戰之勝利，有以軍需品大量援助之必要，并派遣作戰指揮官之必要，二、爲重慶之獲得制空權，驅退日本軍，美國最小限，須對中國供給大型爆擊機百架，戰鬥機及爆擊機計一千架，並有最小派空軍志願兵一千名之必要，三、關於中國空軍機材之生產擴充計畫，按原料缺乏與運輸困難之狀，無此必要，四、現在中國能使用之飛行場不過四川，西康，雲南，貴州，湖南，山西，廣東，廣西，甘肅九省之十一處。

菲島美艦損害極大
美仍虛僞宣傳欺瞞國民

【東京十四日電】菲島之美潛水艦二十數隻，自開戰以來，受日海軍誓死的攻擊，其基地治已擊破，而美方雖受此慘敗，仍然極力僞宣傳，此乃恐受本國人非難之窮余一策也，海軍報道部員，十四日談述如左，美方因日本側發表擊沈數僅少，乃稱美潛水艦仍健在，但並無一隻日艦受美潛水艦之損害，可知實際上美艦擊沈數，尚超發表之數倍也，此等美潛水艦爲日本空軍新兵器所攻，陷於如何運命，惟美國海軍本身詳知也，其損害數，近可由日方發表云。

蘇聯拒絕
美派遣觀戰使

【里斯本十四日電】美國陸軍部曾對蘇聯政府要求美國觀戰武官派遣於蘇聯戰線，但蘇聯政府，正式拒絕，於十四日，表明不滿意云。

英慮德轟炸

【斯德哥爾摩】據倫敦十三日電，英政府某官，於十三日發表意見如下，「希特勒總統於日本空軍擊沈英戰艦已告成功，概以自東部戰撤退之德空軍，大事攻擊於地中海上之英艦隊云，脅迫馬來海戰之損害於英國軍，乎有重大之打擊云」便再開始活潑之活動也。

國共抗爭益激

【上海十四日電】鑒於太平洋上美英敗戰之情報，重慶之狼狽，已達極點，但據重慶來電，重慶軍事委員會於十三日，以蔣介石之名義，對各戰區司令官，傳達依日美英戰爭勃發，事態之重要性，遂發國內團結反福勳戰線統一強化之訓令，然對此新四軍側，依然續行獨自之行動，仍於各處演有小爭鬥，國共相剋，依然不絕，即陝綏對於駐屯津浦線兩側地區之新四軍第二師，令對廣西軍，行反抗作戰，計畫強化自民衆獲得之工作，並對廣西軍游擊戰法，一方中央軍之百七師，依然對新四軍第二師六旅，弗弛，既謂占領津浦線西側大平集地區，於該地區之國共抗爭，頗呈激化。

渝開行政院會議

【廣東十四日電】我此次展開之空前絕後之大東亞戰，德意兩國之參戰，已使重慶方面頗爲周章狼狽，遂於極點，特對十三日之定例行政院會議提前於十一日開催緊急會議，互長時間遂行今後對美之緊急協議，一、貫徹獨自抗戰，對蔣介石表及爲英國排擊奮鬥，將努力供給軍需物，要輸直壓舉全力敢行全面的對日總反抗，但事態既已如斯，其實際問題極爲危險，如此放置，則又從事增大日本之推進力，汪政權之和平攻勢已加速度的促進，將招來重大結果，一、故必依英美兩國之協力更緊密，強化蔣蘇外交關係，以決行對日本總反抗，以此目的完遂始終，此意見之協議，遂會決定派遣外交部……爲使節云。

美法關係緊迫
兩國準備互撤大使

【柏林十三日電】維西政府，十三日午后，在貝當主席之下開國務會議，而據官方所需要協議，維西政府亦以與美國相關之態度，英美對於法國殖民地之擴張，維西政府表示強硬之態度，法國與歐洲新秩序，惟自轉國殖民地政權化，尤其與美國開戰以來，以英美之對法關係，急迫化，美國已沒收法船諾曼第號，徵用諸要港碇泊中船隊，更傳法國海外植民地占據計劃說，法政府當局，對抗此事，十三日宣言，若英美攻法國植民地，則法國不能坐視，法國之空氣，日加緊迫，美國於數日前，已使駐法大使準備退出維西，法國駐美大使亦準備不日撤回，兩國關係，擁有五十萬噸大海軍世界第五位實力之法國海軍，在歐洲水域，非常重視云。

日估領地區內
罷免海關英人

【上海十四日電】十日附於總稅務司任命之岸本吉氏，自十三日對占領地區海關在勤之英美人職員百十六名，（豪職員八名合計）發令罷免，同時任命之各地主要稅關長及代理者如左，
天津稅關長　黑澤二郎
青島稅關長　石井孝助
廣東稅關長　藏崎銳樹
芝罘稅關長代理　佐島忠夫

在香港日僑
尚餘四十名

【廣東十五日電】日本之香港總攻擊，已於十四日拂曉開始矣，然於香港日下有矢野總領事以下日本總領館員二十名及其他民間人，共有四十名，於砲煙彈雨之敵地中，備信皇軍正義之大勝，慶逐邀彩之日夜云。

德軍東部作戰
暫時停止前進

【柏林十三日電】德軍在東部戰線，將其大規模作戰準備打倒英美之主要作戰，同時，在必要地點，向多營便利地點撤退，關此，政府當局十三日言明，一般蘇聯側之逆宣傳如左，德軍東部作戰一時停止，向確定之一道，稱後退止，乃至德軍已然此無赤軍前進，乃至德軍退却之意味，然至春暖花開。

德司令部發表
炸毀英驅逐艦

【柏林十四日電】據德軍最高司令部十四日發表，德軍於布里斯特爾附近海面上，爆炸英驅逐艦一隻，使之大破，又德軍於十二月六日至十二日一週間，擊墜蘇聯空軍百二十五機，其間德軍損害十機云。

美軍需工場突然爆發

【里斯本十四日電】據柏林巴黎電云，紐約州巴林頓之某主要軍需工場（五千萬弗）突然爆發，該工場爲最近之近代化工場也。

【里斯本十四日電】據紐約來電，美國海軍部發表，諾克斯海軍長官，美國海軍損害已畢，十三日抵洛杉磯，而該長官已乘特別開駛之飛行機，急赴華盛頓。

諾克斯海長 歸還華盛頓

厄瓜多爾政府 壓迫樞軸僑民

【里斯本十三日電】厄瓜多爾政府對樞軸國僑民，十三日閉鎖德國特種關係之事業通信，更將瓜耶基爾之德國人遷移往內地，并禁止德國人僑民，就中，特種關係通信事業，厄瓜多爾內務部關此發表如次，厄瓜多爾政府，基於美洲各國協定及從前汎美外相會議中，諸明趣旨，講求各種重要措置云。

羅馬尼亞公使 訪問東鄉外相

【東京十四日電】羅馬尼亞駐日公使巴克利斯克氏，於十四日下午三時，訪問東鄉外相官邸，奉本國政府訓令，傳達羅馬尼亞對美布告宣戰。

德空相電祝 日海軍戰捷

【東京十四日電】德國空軍元帥戈林，十四日對日本海軍山本五十六大將，致來祝電以示敬意，其電文如左，……

鹵獲美砲艦 編入日艦隊

【上海十三日電】中國方面艦隊報道部發表（十二月十三日午後五時），於十二月十五日午前十時（滿洲時間），在上海舉行鹵獲美國砲艦威克號，編入日本艦隊，中國方面艦隊之命名式，此砲艦名改稱爲「多多良」，於在黃浦江上舉行揚其艦旗，由古賀司令長官臨席之下，於十時舉行命名傳達式，首先揭揚軍艦旗，續之該長官肅讀傳達式云。

堅持與日友好
泰揆要望國民協力

【盤谷專電】泰國協力遂行於今次日本之大東亞戰爭，鑾披汶首相於十二日夜，對於泰國國民，以無電廣播而行演說，當今次之轉變，對于一般國民，堅持冷靜之態度，表謝意，因此對於進駐泰國之日本軍，尤希國民，須力作進一層之友好態度爲要，茲誌其演說要旨如下，同胞諸君，余按余前次之演說，而保障安全，即諸君未向國內各地實行集團避難或逃避，實不勝欣慰，泰國現下之事態，宛若海上暴風雨中之船，若國民均能協力遂行於政府之外交政策，泰國即能突破克服大暴風雨，能有如斯之實績，堪期待者，而英國與泰國，結成友好之關係，斯乃欲奪取泰國之領土，故早亦視之爲仇敵，則而吾等不知日本以來，歷五百餘年日本亦未嘗表示有領土之野心，故於今茲，日泰兩國關係，茲於締結攻守同盟，更見進一步之強調，余希泰國之愛國志士，對於日本之軍隊要堅示一層之厚意，即於道路上逢遇彼等時亦要脫帽以表敬意之對應爲要云。

泰國聲明闢謠

【西貢十四日電】英國方面公大造已經破然泰國軍之流言，泰國國務省當局，乃於十日發表左記闡明與以全面的否認，日來英方高傳泰國知縣知事逃避，及某縣英兵侵入，破壞一類之謠言，但據實際，英方就流布者乃全無根據之謠言，泰國軍現正與各線奮戰中，且英國軍已逐次被泰軍排斥於國境。

泰金融穩固

【盤谷電】泰國政府於十……

日軍租界對策奏功
滬上謐靜如昔
金融安穩南京路依舊繁華

【上海十五日電】八日午前五時二十分接到日本之降伏勸告之英砲艦柏泰列號（三五二〇噸）遭受日軍之猛攻後，上海領事非常狀態，已歷一星期，上海已漸恢復平靜，目下顯一般市民之生活與七日前者並無何等變化，蓋是日午前十一時以日軍實行進駐上海共同租界部隊之警備陣，因一般市民之歡迎，甚至敵性國之外人均可如常自由生活，進駐後由日本海軍當局接收之機關，有租界內之重要敵性外人經營之放送局，新聞社，電影系中央，中國農民兩銀行及匯豐銀行，麥加利銀行實行進駐，此外並一部分不穩分子之擾亂，及進駐二日之九日，南京路防備仍似往之繁華，電車及巴士等亦照常開通，闌限，……工部局警察之中國市民及日本人警察主體，而租界此邊內未發生特殊事件，……

商業記登

○營口金融組合變更
一、康德七年五月一日名稱變更如左名稱營口東商工金融合作社

○大石橋金融組合變更
一、康德七年五月一日名稱變更如左名稱大石橋商工金融合作社
康德　年五月二日登記　營口區法院

○經理人死亡
一、經理人許榮九於康德八年九月七日死亡

○商號變更
一、康德八年十月八日商號使用人楊友仁楊克儉賈成淑貞之姓名變更如左遼中縣新民屯警察署管內新民屯村義利屯門牌壹七八號楊文翰山西省太谷縣第五區小常村東頭小後街楊可儉山西省太谷縣第二區任村大街賈瑞珍
一、康德八年十月八日商號使用人楊有綸張志俊之住所變更如左遼中縣遼中警察署管內肯聚門村第一屯門牌壹參參號楊有綸山西省太谷縣第五區上莊村東街張志俊

○經理人選任
一、經理人姓名住所遼中縣新民屯警察署管內新民屯村義利屯門牌壹七八號王景義
一、營業主之姓名住所遼中縣新民屯警察署管內新民屯村義利屯門牌壹七八號楊文翰山西省太谷縣第五區小常村東頭小後街楊可儉遼中縣遼中警察署管內肯聚門村第一屯門牌壹參參號楊有綸山西省太谷縣第五區上莊村東街張志俊山西省太谷縣第二區仁村大街賈瑞珍
康德八年十月十五日登記　遼中區法院

○大新警察株式會社變更
一、左記董事任期屆滿於株主總會再選於康德八年九月廿日重任董事邢民生
康德八年九月參拾日登記

○滿洲中央銀行支行（支店）
一、康德八年八月一日設立支行於左地支行上海黃浦灘路二四號
康德八年八月十二日登記　海城區法院

○滿洲中央銀行變更（支店）
一、康德七年一月一日行政區劃變更總裁之住所變更如左新京特別市順天區大同大街第五百一號滿洲中央銀行總行
康德八年八月六日登記　遼陽區法院

○滿洲中央銀行支店（支店）
一、康德八年八月一日設立支店於左地支店上海黃浦灘路貳四號
康德八年八月十五日登記　營口區法院

○綏中縣興農合作社變更
一、理事長楠田米雄康德八年拾月貳日退任左記者同日就任理事長職務代行理事長宮下喜一郎綏中街東大街區第百五拾六號
康德八年拾月貳拾四日登記　綏中區法院

○興農合作社變更
一、社長王韓同於康德八年七月一日退任同日左記者就任社長王甲第北鎮縣北鎮街六號
康德八年八月十六日登記　北鎮區法院

○滿洲中央銀行變更
一、因康德七年壹月壹日行政區劃變更總裁之住所變更如左新京特別市順天區大同大街第五百壹號滿洲中央銀行總行
康德七年壹月壹日行政區劃變更理事等之住所變更如左新京特別市順天區大同大街第五百壹號
黑山區法院

○經理人變更
一、因行政區劃變更營業主之住所變更如左新京特別市順天區大同大街第五百壹號滿洲中央銀行總行康德八年拾月貳拾八日登記　黑山區法院

國優學生必讀物　考試未中必備書
優級學生升學投考指南
指示落第明待來年勝利　準備及第決定必中把握
盛京書店

奉天東亞商業學院
入學資格（國優卒業生）

奉天日語學院 招生
額數　日專科一二〇名　商業科一二〇名　研究科　六〇名
入學資格　限國民優級畢業者
報名日期　自十二月七日起至一月十六日止
另有簡章函索附郵票四分即寄
校址　奉天市瀋陽區大南街　電話四一三八六〇

新京商業簿記傳習所 函授部招生
函索詳章附四分郵票寄至新京中央郵政局私書函第一〇七號本傳習所收

奉天盛京商業學院 招生
一、招考額數　二四〇名（學費簡章函索附郵四分即寄）
二、入學資格　限國民優級卒業者
三、考試日期　康德八年十二月廿八日午前九時
四、教授課程　與國民高等學校同（四年卒業）
五、校址奉天市小南街一段五二

奉天電報學院 招生
一、招考額數　二〇〇名
二、入學資格　限國民優級畢業者
三、報名日期　十二月三十日止
四、卒業後待遇推荐各鐵路局採用
另有詳細簡章索閱須附郵票四分即寄
院址奉天市小南邊門內大街電話（四）四三四一番

招生
額數　五〇名
資格　愛新覺羅子弟國民優級學校卒業或有同等學力者（函索簡章附郵票四分即寄）
奉天維城國民高等學校長　宗室慶厚

失照聲明作廢
敝人有坐落奉天市鐵西區興順街壹段第八八號宅地面積三九一方米因七月間遊失將此地照遺失除呈市署備案外特此聲明無論落於何人之手概行作廢無效
聲明人　劉德修

滿洲帝國 近最修正 統制法令彙編
由十二月一日起至十二月三十一 特價四圓
奉天東亞書店發行　大西區大西街三段一二九號

創農養雞場的消息
魚粉、骨粉、貝粉、配合完全飼料
藥品、雞具、圖書等
附設養雞通信研究部

修理膠皮馬車用鍋爐出售廣告
奉天市鐵西區齊賢街一段一五四
奉天和興鐵工所　敬啟主人　閻承階謹啟　電話（五）二五六八

解職聲明
啓者敝所店員……自康德八年十二月十二日起概與敝所無涉恐未週知特此登報聲明
奉天市鐵西區齊賢街一段一五四
奉天和興鐵工所　新設電話（五）二五六八

招生　速成科各三十名　六個月　科　一個年
國光女子洋裁學院
奉天市瀋陽區一心街六段一一六號
函索簡章郵費四分

經濟與產業

國民貯蓄旬間 各大都市成績極優

四千三百萬國民取同一步調遂行國家國大進展之議末儲蓄實踐旬間、已自十日起、堂堂開始、而旬間之先中銀與銀外各金融機關、於十二月一日起、至十一日止、二期間、着手辦理而關於開始以來十日間之成績、訊諸滿洲中央銀行、謂三大都市並主要十一都市各機關辦理額、已達如次之二百十二萬餘圓、而按三大都市及主要十一都市之前回辦理實績（全國之八五％）計算之、推定全國的實可有二千六百三萬一千餘圓之數字、足以決戰態勢下國民之有如何旺盛之儲蓄精神。

十日間主要都市辦理額 （圓）

新京	四三八、四五七・九〇
奉天	六、四三三、五六五・六一
哈爾濱	一、九四九、六一八・七七
安東	一、八九五、一四二・〇〇
營口	五〇九、一五八・〇〇
牡丹江	
錦州	一、一九一、九五九・〇〇
齊齊哈爾	五二九、八八七・〇〇
撫順	一、四八二、一八九・〇〇
吉林	六八〇、六〇四・三八
鞍山	二三二、二五二・〇〇
佳木斯	五二五、五八八・〇〇
遼陽	四八一、六二四・〇〇
圖們	二一七、三七〇・〇〇
計	二一、二二五、六三〇・六二

市署經濟科對市民 將配給新春必需品

【新京】市署經濟科、以超非常時局下之國都市民、行將值國十周年之新春、特行配給正月必需品、聞味之素、亦按△六人以內一盒△七人以上二盒之標準配給、又鮮系亦與日系相同並配給糯米云、

紡蔴株式會社 決定在錦設立

【新京電】爲期國內包裝用蔴袋自給自足起見、故決行原料洋蔴、青蔴之增產、政府今當五個年計畫終了年初、爲謀原料蔴之生產、及國內自給自足計、極力製造國內蔴袋、所以與滿洲蔴袋會社及日本有力蔴紡績會社向協議結果、決設紡蔴會社、今回日滿政府間基於共同出資、關于新會社設立、已得完全諒解、新會社以錦州紡蔴株式會社（假稱資本金一千萬圓四分之一繳納）爲中心在錦州、在該地亦有工場之建設、對此需用之原料以國內洋蔴及青蔴充當之、資本金一千萬圓、由滿洲蔴袋會社出資四百萬圓、大阪製蔴六百萬圓、關于諸手續及工場建設、資材設備已完了、最遲在來一月中亦能正式設立云、

設立資金增加 認可會社

據康德八年九月中制定之臨時統制法、關於會社設立資本增加等事項認可如下、

△會社設立－滿洲武道具株式會社（公稱資本金一、五〇〇千圓第一回繳納金二五〇千圓）滿洲大冶鐵工所株式會社（公稱資本金二五〇千圓、第一回繳納金一四、五〇千圓）及其他之件

△資本增加－新京交通株式會社（公稱資本金六、五〇〇千圓）第一回繳納金及其他九件

△事業設備－滿洲重工業株式會社及其他六十七件（一四、四二二千圓）

大連交通會社 新債五百萬

【大連電】大連都交、日 [illegible]

戰爭保險臨時措置法 日閣議決定即將實施

【東京十四日電】政府當局、伴同今次大東亞戰爭之勃發、對於非常事態之國民經濟運行上、有障礙、爲安定一般人心計、對於戰事損害、行救濟手段、故擬定將戰事保險臨時措置法提出臨時議會、右法案要綱業經十四日之閣議決定矣、本法所施行之重要細目、即關於保險之目的物保險金、保險金額之限度其他事項分別規定、茲將戰爭保險臨時措置法案要綱誌之如下、

一、對於本法之戰爭保險、於戰爭之際以戰鬪行爲而生火災及損壞之保險事項者、所謂損害保險是也、

二、對於戰爭保險之目的、對保險會社添付保險戰爭保險契約聲請時、在聲請時亦被看做爲戰爭保險契約成立、

三、政府對國民經濟上認爲有必要時關于戰爭保險之指示、戰爭保險之保險金之保險金之處分、得爲必要之繳納亦得延期繳納之延期繳納之保險、附於利息、

四、保險會社基於戰爭保險契約關於收支、（繳納保險金戰爭保險金等）生損失時、由政府保障之、生利益時、向政府納付之、政府對於保險會社因戰爭保險而支出之經費得、補助其一部、

五、保險會社對塡補之損害額超過一定之金額時、關于損害之原因及金額、經戰時損害保險審査會審査之、

六、戰爭保險由本法施行之日起至三十日內、對保險會社、添加保險金、爲戰爭保險契約之聲請時、於聲請後發生事故時亦可以追遡至發生時、亦看做爲戰爭保險契約成立迄至本法施行保險事故發生時亦適用之云

東拓日鐵 發行社債

【東京電】東拓及日鐵社債領受團代表於十三日在興銀參加協議之結果、第百七十四回東拓債券一千五百萬圓及日鐵第七回社債一千五百萬圓、今次全般爲四分三厘分、十二年滿期、右者計畫在卅年一月—三月起債、故新春之起債市場依右兩債分別開市云、

前已決定增資一千萬圓、因此又發行五百萬圓之新債、以八日令、業由大藏省認可、預定二十四日由國內地方銀行協同發行、當局取締役神崎登氏及關係當局爲實行最後的折衝計、於十三日午後三時乘熱河丸東上云、

△滿洲國公債賣買價値（十五日中銀發表）

第一次	四厘 九七圓五〇錢
第二次	四厘 九七圓三〇錢
第三次	四厘 九七圓一〇錢
第五次	四厘 九六圓六〇錢
第六次	四厘 九六圓三〇錢
第九次	四厘 九六圓一五錢
第十一次	四厘 九六圓一五錢
第十三次	四厘 九六圓〇〇錢
第十四次以降	四厘 九六圓

▲有獎儲蓄債券平均價値（十五日興業證券發表）（買賣價値相差五分）

第一回	四圓九〇錢
第二回	四圓九〇錢
第三回	四圓八五錢
第四回	四圓八五錢
第五回	四圓八五錢
第六回	七圓四五錢
第七回	七圓一五錢
第八回	七圓三〇錢

本年煤業界之回顧
克服資材難勞力難 遂行增產開發計劃

產業五年計畫之最成問題者爲煤、因老大之滿洲國產業的發的進展、需要急激增加、而供給增加速度較遲、致對產業開發、有顯著之障礙、且滿洲國在多季、採暖用需極多之煤、且年年因入口急增、最近之需給關係、頗感困窘、據最近調查、滿洲國之煤埋藏量、突破二百億、爲滿洲國鑛產資源中、最期待開發者、

第一次五年計畫前之煤礦業僅有卅年歷史之滿鐵撫順炭礦操業、滿洲建國以來、煤礦業一團的統制開發爲目的而誕生之滿炭、諸煤礦之開發才就緒、年計畫當初煤礦業開發之目標、爲對應國內煉鋼煤液化、電力其他諸產業增產計畫、並依對日供給之必要、期煤之飛躍的增產、增產部分、主以滿炭關係之新興炭礦的採掘、策定計畫、然此計畫目標、如何達成乎、數字的雖不能知、引用本年初日本議會上、東條首相之說明、可知其大體、據云「康德七年度（五年計畫第四年度）之滿洲國煤生產、較康德四年度（五年計畫第一年度）有約五成增加、煤之對日供給、較豫定稍減少、蓋因國內產業之利用、用於製鐵生產之增加等也、然而、此亦間接的對日供給」五年度計畫最終年度本年度之豫定計畫、較上年度、約有百分之三〇增產、迄最近之實績、已略達豫定計畫、於此可見、五年計畫遂行途上、滿洲國之煤生產額、有飛躍的進展、

因中國事變之勃發、及歐洲大戰之擴大、國際情勢之急變、與滿洲國產業開發上以深刻之影響、此爲知者、就中對煤礦業之影響尤著、元來其開發、需龐大之資金、資材勞力、爲滿洲國煤資源開發中心之新興炭礦、有地理的不利條件、更加逐年逼迫化之資金、資材、勞力的不足、在開發途上、爲顯著之障碍、如第四年度之昨年度及最終年度之本年度、實爲對增產死鬥、故於產業開發計畫遂行之半途、取重點主義、煤第一主義、益加強化

煤在計畫部門中、常爲最重點、故資金、資材、勞力對此部門優先的配給、以進一切增產對策、如前述者、在數量上、見生產量之擴大、而對應急增之需要、需給未能緩和、昨年度輸入之北煤至本年度因昭和製鋼所及本溪湖煤鐵新設熔鑛爐創業、見輸入增加、此乃基於東亞共榮圈確立基礎、日滿華經濟一體化之見地的適當煤交流方針而行者、不待言也、然今遂第一次計畫之完成、自明年度實行第二次計畫、於此計畫中、煤部門爲最重點、因在次回五年計畫、須期煤礦業飛躍的進展、次對國內主要煤礦之現況及將來、述其大略如次、

一、滿鐵系、從來不僅在滿鐵系、在滿洲國初占煤界王座之撫順煤礦、漸達採掘之飽和的限度、就中目下之露天掘、更採掘已困難、故撫順煤礦、在維持現在出量、滿鐵系之增產部門爲較河老頭溝等新炭田之開發、

一、滿炭系、於第一次計畫、有幾何級數的增產之滿炭系、今後仍爲增產部門之中心、滿炭系內最近之開發方針、以大炭礦爲重點、所謂、阜新、北票、鶴岡、西安、密山五大煤礦之將來、最可期待就中阜新煤礦之發展、最爲顯著、在生產量上不久可凌駕撫順煤礦、滿炭經營方針之堪注目者、爲本年二月、滿炭改組同時決定之傘下各煤礦分離獨立方針基於現地重點主義、因現地各煤礦企業性之增大、及能率增進、與日本煤業資本及技術之導入、於本年七月得日鐵資本參加、而見密山炭礦之設立、次於十一月、創立扎賚炭礦、此外爲田師府煤礦一帶之煤田開發、溪城炭礦亦豫定年內創立、

一、東邊道開發、因交通不便、其他地理的條件之不利、尚未本格的操業、其開發方就緒、東邊道一帶因有豐富之鐵鋼賦存、煤資源之將來性極有望、最近由滿炭移讓杉松崗炭礦、東邊道地帶之礦產資源、作一元的積極的統制開發、

一、本溪湖煤鐵、低燐銑製造不可缺之低燐煤、與撫順炭、在日滿鐵鋼界及產業界占極重要之地位、因鐵鋼生產力之擴充、原料用煤之供給地域、其開發頗堪期待、

一、其他琿春、舒蘭、營城子之外、中小煤礦、將來繼大大的開發、可成爲大規模的、

爲國內煤礦業之發達、而爲與各關係業者連絡緊密、與政府之協力強固、本年三月設立滿洲石炭協議會、其後作成二次五年計畫原案、於七、八兩月之煤滯運動、有活潑之活動、最近對應日本之統制會的設立、企圖組織強化、今後此其運用之如何、在煤增產上有顯著之成果、實爲注目之的、

市況 十二月十五日

金銀
△銀塊 倫敦 紐約 遠期

△金塊 倫敦 紐約

孟買 六五留比八分之一 十一月二十三留比十分之八 孟特里爾 八一先令八分之 三五弗

滙兌
美日 英日 美華 英華 美英 英美 五弗三四仙 四弗二仙五〇 三片一六分之三

商品
△棉花 大阪 十一月 十二月 紐約 現行 十二月 一月 三月 五月 七月 十月 孟買 羅吉 卜羅拉 大阪 十一月 十二月 △牛錦 橫濱 △小麥 十月

[illegible]

股票
[illegible]

商業登記

[illegible]

大連 新大街
新典型的
禮服料 套三服料 風衣料 協和料
隆豊
堂堂登場 請速選購

新高 香蕉糖
少爺・小姐們的伴侶 新高香蕉糖
新高 駱駝
讀書・運動・散步等莫忘携帶與愛用

專售高尚鐘表眼鏡
青年表行
奉天城內鼓樓北

咳嗽
星星之火 可以燎原
小小咳嗽 能奪性命
朔風刺面，氣溫日減，稍不注意極易罹患傷風感冒，此等感冒必有輕度之咳嗽出現，且最初以爲無關緊要不加治療爲一般人之常情，然此輕微咳嗽，一經放置，往往亦即日趨惡化，不知不覺之間轉向氣管枝炎，肋膜炎，肺炎等移行者，前車已覆，豈可再蹈故轍。故無論何種咳嗽亦宜於初期以「知蜜子聖」以治癒之。
本劑之原質，因係全由知蜜草製成，與市販一般麻醉性止咳劑性狀迥異，全無催吐及妨碍胃腸等弊，藥味香甜，一如蜂蜜，凡百咳嗽，服之莫不藥到病除，効驗神速。
（包裝 五〇瓦 一五〇瓦 三〇〇瓦）
奉天市大和區青葉町十一番地 田邊藥品會社
知蜜子聖

肺病專門漢醫 李春芝先生
永積堂漢藥店啓

買賣股票 歡迎來店研究
滿洲證券取引所取引人
荒津商店
奉天大和區宇治町四
電(二) 五八三八・五八三九 五八四〇・六〇九五

發財之道
滿商外交 郭文長 張雲閣

專門風寒救急膏藥
王玉璞 濟川膏藥店啟

華北演藝協會 主辦
中央大戲院
鮮蕊芳
金伯吟 鑫小樵 應喜芝
十二月十六日晚 各界煩演
孔雀東南飛
清官冊 懷都關 珠簾寨
注意 優待券無效

光明電影院
十二月十五日 十六日 十七日 十八日
東寶映畫株式會社出品
孫悟空
神異變化歷史片全部有聲
下期予告 玉蜻蜓

雲閣電影院
今天 國華公司奇情偵探巨片
殭屍奇案
下期 玫瑰飄零

天光電影院
請注意
殭屍奇案

光陸電影院
上海春明公司古裝有聲巨片
孟麗君 下集
王熙春主演
下期演 天上人間

亞洲電影院
上海春明公司古裝有聲巨片
孟麗君 下集
王熙春主演
下期演 天上人間

國際劇場 南市場
意外特別公演 滿洲演藝協會提供
智犬登台表演
夜明珠
下期預告 上海新片
電話(二)一六一二一番

東海勝境誌

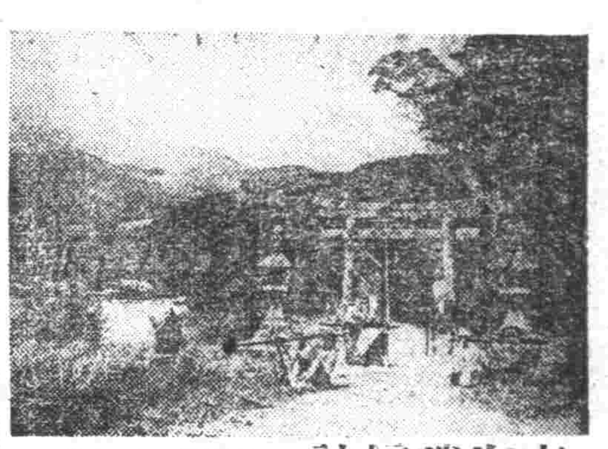

◇阿蘇。係活火山。夙甚著名。噴火口規模之大。實為世界第一。直徑南北二十三公里。現在噴火口為中岳。係五岳之一。
◇神戶。係瀨戶內海之良港。後負六甲連峯。頗為明媚。遊覽地尤多。湊川神社。生田神社。諏訪山。再度山公園。布引瀧。摩耶山。距海面高七百公尺。有登山電車。
◇奈良。風景幽秀。公園雅麗。流泉澄清。內外遊客四季不絕。豪華建築物尤多。不可勝紀。
◇天橋立。天橋立附近有一長堤。由宮津灣之西岸突出海中。接於對岸文珠。堤上翠松叢集。遠望之。如一字漂於碧水中。風光之美如畫。圖為日本三景之一。
◇靜岡。向當東海道要衝。駿府城址。淺間神社等。均為勝地也。
◇富士五湖。富士山。距離海面計高三千七百七十八公尺。山容雅美。每年七月一日至九月十日為登山時期。山麓有山中河口西精進本栖等五湖。稱為富士五湖。碧波掩映。靈峯倒影。極為幽邃。
◇箱根。有山水之美。兼之施設亦充實完備。為全球馳名之溫泉鄉。往時此地為險阻之山岳地。較函谷關山海關。有過無不及。
◇日光。為國立公園之一。自然美聚於此。山清水秀之峯巒。有湖沼溪流。叢源溫泉。兼之又有人工美之東照宮。金碧輝煌。殿閣隱見於蒼翠老松之間。自然之秀麗。與人工之精華相映。誠不愧享雙美之盛名。圖為箱根駒個嶽山麓權現社附近風光。(履客)

在岩石的後面

—九條武子—　(齊家譯)

當登到一個高丘的盡頭的時候。在岩石的後面。發現了一叢小花。它們在很可憐的抬着頭。我們可以想到。春天的腳步。竟會遇到這個地方來。

春天並不只在裝飾着花園時綺麗。就是一叢被忘掉的岩石後面的小花。亦在充滿春天的喜悅。

我們不要輕易的放過不知疲倦的大自然的力量。在細心的保持着自我生活的人。無論在任何環境之下。都能夠很健強的生活下去—只有這樣的人生。才會感到舒暢的欣快。

黑人和雀

—西條八十—　(如綸譯)

直到如今。深刻印入腦海的記憶。尚可回憶的。是在巴黎某公園。日常與雀類作戲的那位黑人學生。無論是狂風驟雨的日裏。亦必前來分配與雀類麵包絲兒。那位和靄的學生。一見着他的影姿時。群雀不約而同的躍起。等待着命令似的。整齊的蜂擁而前。他也歡天喜地的。用肩荷着它們。並用手掌欣然的撫摩着。無餘念的消遣了。在遙遠異國的天空中。無友誼的黑人。同姣小玲瓏的小鳥們要戲。這是我實際親展的。自己也同樣的背井離鄉。孤身異旅。于心境寂寞之際。押同雀共戲的黑人。給想作自己的姿容了。

東遊紀行詩

(續)　(陶明濬)

▲自山底換汽車待合所小坐
山前茶肆巧張施。兒戲居然出一奇。落落奇峯塞天突。涓涓瀑布注盆池。高低焉定惟心造。大小何妨兩不知。偶立閒堦看飛沫。也如同上石樑時。

▲登汽車上山
城市驚心猶歷歷。萬松照眼太丸丸。霽樹皓居多奇險。遠望蒼翠得大觀。懺若神獅伏而吼。森如萬劍向空攢。我來氣奪兼心悚。高處何嘗敢下看。

趣味的數字題

(劉醉陶)

昨閱六日報見伊山光男君所擬製趣列數字遊戲頗感興趣。披閱之下頓覺技癢。因此不恥效顰謹將平日所演此類數字題列下以博讀者諸君一笑。

1111111101÷9=123456789
2222222202÷18=123456789
3333333303÷27=123456789
4444444404÷36=123456789
5555555505÷45=123456789
6666666606÷54=123456789
7777777707÷63=123456789
8888888808÷72=123456789
9999999909÷81=123456789

888888889÷9=987654321
18777777778÷18=987654321
27666666667÷27=987654321
36555555556÷36=987654321
45444444445÷45=987654321
54333333334÷54=987654321
63222222223÷63=987654321
71111111112÷72=987654321
80000000001÷81=987654321

按以上數字題係醉陶教授珠算所採用者較諸九除其利點甚多今將其最著二種點陳述於後
一、多用撥珠並所用歌訣亦常備易於養成學生見珠說話之習慣
二、得數整齊不待驗算即可知演算是否正確
習算諸君請依法試驗算吧!脫稿於盤山縣興記書局八、一二、一〇、

安南的女子

樂天渾厚

▲喜穿滿華僑民依然着笨
安南雖說是個熱帶地方。祇因一般婦女大半都是黃種人。所以對於滿洲國或中華民國的僑民。以同種的關係均表示一種好感不過除了都市的女子以外。他們的思想和生活。均極簡單。除了一部份整年整月的在烈日下工作及色稍黑外。其餘都是黃得胖胖白白的。叫人看了。不會相信是生長在熱帶下的姑娘。比較該處的黑男子。似乎是好看得多。但是他們只知道嚼檳榔葉。其餘什麼也不懂。

在一個晨曦的早上。或者斜陽的黃昏。以及沈靜的午後。在大路旁邊。在椰子樹下。可以看見他們隨便的坐着。談着。笑着並且細嚼着檳榔葉。絲毫沒有一點顧忌的樣子。那些很漂亮的滿華僑民。每每從他們的身旁經過。逗着他們以不懂的言語。他們也會露出那黑牙齒。顯動紅唇。含羞帶笑。更顯出一種溫柔的樣子。

他們那些婦女。也有一種見解。以為滿洲和中華的僑民。到底比本地的黑男子好些。所以許多富的有金錢的安南越女子。都願意與僑民結婚。僑民對於他們。向來是看得很卑賤的。但因為們有錢飯材神渠運動了。於是就有不少的僑民。都願意娶他們。至若沒有錢的窮女子。看她嚼着滿口的檳榔。一般僑民。極為厭惡的。像這樣一類的婦女。當然受不到僑民的青睞。

該地還有一種比較異樣的習慣。就是安南女子嫁給僑民。並不問丈夫已經有了多少妻子。不過他們知道如何丈夫不離開他們的身邊。名義上的姨太太都是滿不在乎的。如果談到文化及教育問題。那根本就不知道有這麼一回事。只見他們除了檳榔葉之外。什麼都沒有那是任何人所不能否認的。(素材)

自動辦理儲蓄保險櫃

德國的銀行新近發明一種新奇的保險櫃純以機械作用。自動的向顧客服務。此櫃有小孔可投擲金錢鈔票或票據入內。能自動把所儲入之物攝成影片。儲物投入後。數秒鐘內攝能自動把所儲入之物。攝成影片。並自動的露於櫃外。儲物人即可執之為收據。同時櫃內機關。能自動將儲物登記入簿。並註明存儲時間。從無紛亂錯誤的。因為有這種非常的效用。所以一般人在銀行辦公以外。都可自由儲物入內。(大明)

神皋雜俎

痔科秘錄

本間和卿先生原著　163　洛亭譯

因腸風脈痔等亦同為下血發生淋漏同理。而壯者少。病。故治療濫紙上之論。則易與臟毒相混。腸風者。因腸傷而出血。係鮮血而並非敗血。比之痔疾之血。其出處深。脈痔則因肛裂而出血。是亦鮮血。而如線迸出者也。比之腸風。其出處淺。二病各異其病因。不容混淆。臟毒之原因。由於飲食膏粱。積蘊於腸中。瘀滯既久。遂腐爛而下膿血。發刺痛後重等之諸證。肛門之周圍生孔者。為內部積毒之餘而向外發也。與因淋病而自四十五六至六十以上者多。老人久痢。小腹及肛門刺痛。下膿血態多。出臭氣者。係由痢疾而變成臟毒。當詳內外諸候。用臟毒治法。痛甚小腹微滿。裏急後重甚者。宜大黃牡丹皮湯加薏苡仁。寒熱往來。則宜乙字湯加桃仁牡丹皮。日數過多。脈弱而四肢倦怠。不欲飲食。或盜汗。或咳嗽。頻下膿血者。赤石脂湯有神效。新船來之赤石脂。因不知用何物所煉而無效。須選用舊船來之上品。又可選用桃花湯。附子理中湯等。此病以原來有寒疝之人為多。若有疝候。則捨脈證。先治疝。有奇效。可選用桂枝加茯苓朮附湯。烏苓通氣湯。外用可以薔薇露水和玫瑰蜜用水銃射入肛門洗患處。洗淨患處。與貼膏藥取膿同意。除毒之劾。有過於內服湯劑者。

臟毒主治方

薔薇露水(奔林)能清熱蔭瘡。專治口中腐爛。腸痔臟毒帶下等症。
野薔薇　丼華水各適宜
右二味。先采野薔薇花和罌少許。壓一夜。用適宜之水入蒸露罐。取水飲之。洗患處。
大黃牡丹皮湯加薏苡仁
乙字湯加桃仁牡丹皮
赤石脂湯　桃花湯　附子理中湯　桂枝加茯苓朮附湯　烏苓通氣湯　玫瑰蜜

談·語·言

全世界究竟有幾種語言。這是一個疑問。由於國際間專家的合作。已經有了結果。文法家以為全世界一共有六。七六種語言。其中有大半部是死去了的語言。現存的僅二。七九六種。白種人中流行最廣的是英語。其次是法語。德語。俄語。西班牙語。葡萄牙語。和意大利語。除白種人外。漢語最為流行。次為日語。阿刺伯語。印度語和波斯語。(逸)

鄭板橋與濰縣

鄭板橋的軼聞逸事。見之載籍者。不可勝數。惟於其書畫高超。風流倜儻。至其在山東濰縣邑宰任內的一切德政。倘甚鮮道及者。閱常地名儒談云。從前山東濰縣文學。極為閉塞。皆以商為事。鄭板橋任縣令時。下車之日何須巡城。伊周視一過。商之邑中紳首。在縣城的東南角。修築魁星樓一座。高聳全城。樓下城壕內適有一座水池。鄭又大加修治。豎一巨大石碑。名曰「文泉」。附近有橋。名曰「狀元橋」。工竣之日。召集濰縣全體紳首而語之曰。衆位切記在心。從此以後。濰縣文風必大盛矣。並且必有大魁出現。尤不止一人而已。但是苦了四鄉的人士耳。茲後果然每逢鄉會試必有中式者。曹竹銘(鴻勛)王次簽(壽彭)相繼大魁天下。且皆居住附近魁星樓下的一道街內。士人因名之曰狀元街。四鄉科第。果甚寥落。濰縣城北有北宮寺。中有石坊。橫寫四個大字。筆勢飛舞。板橋坐於其下。凝視數二四日。太息曰。此字余今生不能矣。板橋在任時。每以其所作得意的書畫。鑿勒上石立於公共地方。獨於北宮寺不立一石云。(潔忱)

呼蘭遊記

(蕉木)

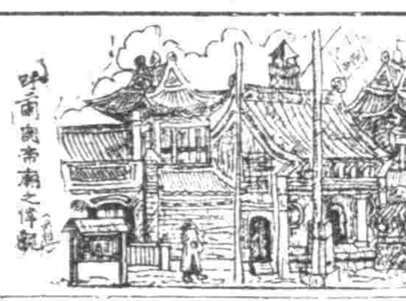

呼蘭這個地方。在很久以前。就是我心目中所眷念不忘的地方。因為我時常就會聽到人家這樣的說。「呼蘭是個如古老的城市。呼蘭的風光確甚幽美呼蘭是曾被友邦人所譽為北滿之宗的。實是一個「古香古色」的好地方」。等等讚美的說法。於是引起了呼蘭之遊的動機。和宿願。可是因為沒機遇和種種繁多的關係。就一直遷延到現在。也沒有完成。

一天我的老朋友王君來訪。在我們談話之中。我突想起了呼蘭。於是我問他去過沒有?不想他却給我一個滿極意的回答去在說。「年前的時候。因為事務的關係。是時常去的。不過今年去的次數較少」。他這種答覆。簡直是太使我高興了。於是我邀請他給我和同人李君作位呼蘭旅行的嚮導。蒙他慨然應允。於是我計算一下子日期。就和他約定八月二十五日。最七點三十分在哈爾濱驛集合。以便乘早晨八點二十分的濱北線列車。開始完成我們呼蘭之遊的願。光陰太快了。在不知不覺的當兒。八月二十五日已經到來。早晨起床。盥漱即畢。胡亂用些點心。提了皮包。乘坐三線電車。來到驛前。洽好王李二君。也先後來臨。

清早晨。哈爾濱驛的旅客。並不太多。所以我們很清淨的購到三枚車票。走出了剪票口。越過了地下道。在第三月台上車。隨便找到了三個很舒適的坐位。然後王君拿出來一包雪茄牌的香煙。擦着了火柴。每人都燃着了。在青烟繚繞之中。我們的案内王君。開始談起來關於呼蘭的一切。

時間的齒輪。在不停的轉動着。光陰真的會像流水般的漸漸逝去。瞬息之間。開車的時候到了。嗶嗶的一陣電鈴響處。車頭上的氣笛也繼續着嗚嗚的叫喊起來。這時候長蛇也似的列車。竟和聽到命令似的。蠕蠕的向前動了。

經過了霽虹橋。車分外的快起來了。從車窗向外張望。樓房櫛比。雄偉高大。油光的馬路佩織爬虫也似的電車。美麗的八區公園。被火紅的太陽光線反射。特別清幽。最煙籠着埠頭傅家兩區。繁華都市裏的一切一切畢現目前。不怪鄉下人初到國際都市的哈爾濱。會讚美和羨慕呢。

車走了是沒有五六分鐘的光景吧。猛然停住了。我向外看了看。啊!濱江驛到了。這裡上車的人很多。不像在哈爾濱驛那清靜。一個個扶老攜幼。爭先恐後的擁擠不堪。先上來的。差不多都找到了坐位。後上來的。因為沒有閑座。只好站着。大家都上完了。人們也都安靜了。不再那樣叫鬧和亂串。時間又到了。於是車復繼續他的工作。開始向前邁進。(未完)

節約逸話

呂氏春秋說。「竭澤而漁。豈不獲得?而明年無魚」。這句話很可以為節儉的格言。家庭經濟要以收入超過支出為目的。不能今朝有酒今朝醉的。蘇東坡在黃州時自己發願要節儉說。「日用不得過百五十。」度歲中。尚可支一歲有餘。至時別作經營。水到渠成。不須顧慮」。以此胸中都無一事」。這種節儉的樂趣。當然不是胡說。納爾遜曾說「借人不啻為人做奴隸」。這句話也是非過來人不知道的。(鈞)

滑雪鍛鍊

在興亞的時代。人人應當竭誠奉公。鍛鍊身體。這是莫大的本分和天職。尤其是在冰天雪地的多季。不可蟄內偷安。最好是作「戶外運動」。養成耐寒的習慣。將來纔有益於家國的。至於對第二代國民。為父兄者更宜力加誘導。令他們從小鍛鍊身體。一切智能品德。纔會長足發展。看!這是友邦德意志小國民的野外滑雪樣子。很可作為我們少年模範吧?

名言

(張家齊)

人一心先無主宰。如何整理得一身正當。(程漢舒)

治心治身。理不必太多。知不必太雜。切身日日身得用著的。不過一兩句。所謂守約也。(曾國藩)

吳錫麟詩

(楊與維)

▲故關即事(北大門在此平州界內)
雄關咫尺任徘徊。四大天門次第開。三百里中歧路少。出山原自入山來。

▲曉發西天門過南天門(二十一日)
天門四大壯雄觀。漫說崎嶇獨道難。馬踏聲中雞唱後。教人底語祝平安。

▲到晉省公館即事
家鄉風味不多差。遊是天倫樂倍加。更有膝前兒女輩。團圞偷語喚爺爺。

讀·者·之·聲

論食

貪冒之風。至晚近而可謂極矣。貪權勢者有之。貪貨賄者有之。貪聲色狗馬者又有之。巧取豪奪。擾擾無已時。卒之魚死於餌。象斃於賄。身敗名裂。徒貽後人之笑。貪之為害。可勝言哉。雖然。人不能無欲即不能無貪。貪何足以害人。人特誤。用其貪以致此耳。誠能以其貪權利者。移而用之於道德。以其貪貨賄者。移而用之於學問。以其貪聲色狗馬者。移而用之於事業功名。勿自足於一知半解。勿自囿於近利急功。則道德之所屆。學問之所造。事業功名之所成就。必卓然超越乎。尋當一轉移間。向之惟恐其貪者。至此則惟患其不貪焉而流俗滔滔。不知貪其所當貪。獨於事之不當貪者。而相與貪之。亦可慨已。(拱垣)

滿華象棋交驩大會

◇本報主辦◇

(紅)胡震魁(滿洲)　對局　(藍)張德魁(中國)　(紅先)

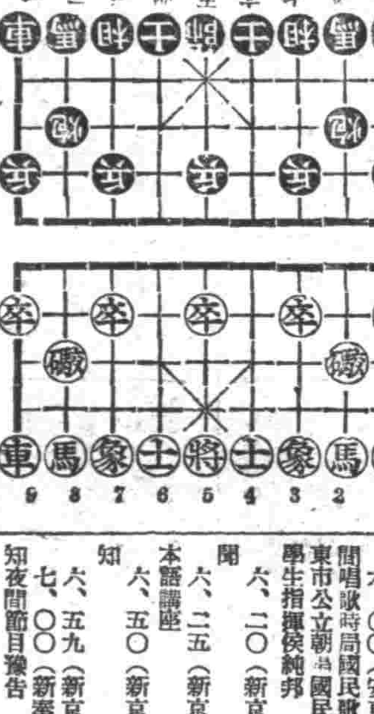

(當頭炮)
炮二平五、馬八進七、車一平二、車九平八、兵七進一、兵三進一、馬八進九、炮二平三、馬二進三、兵三進一、車二進四、馬二進三、車二平七、炮二退一、車七平八、象三進五、

社會小說 如夢令

(133)　(儲丐)

第十二章

「識大爺!我所以尋訪我的父母、並不是光圖有地方去串門、誰教我有兩個孩子、又有幾個錢呢、這也是當子女的應盡的一種責任、怎麼這群人就不體諒我的心呢、固然我的父母兄弟、有許多地方很使我失望、不是我理想中的父母兄弟、但是我若拿心力好好的重行把他們教育一番、也許能把氣質變一變、可是他們不但不明瞭我的心、反、從中攪、破壞、宅裡的人、我待誰都不錯、為什麼暖暖替他們胡造謠言、好象教我必得把他們驅逐了、方才甘心、而且所散佈的都是些可怕的罪名、就讓我不再說他們、也得另有別的理由、怎好說他們是犯罪呢、我不知您能說了沒有?什麼窩娼、聚賭、販賣大烟、還有多末令人可怕呀、到底是誰?您須告訴我、我也不怎樣他、就問問他有沒有邊據?」

玉夫人很變怒的這樣問羅鳳鼓、老管家見說、先獻一口氣、

「唉!人的理想、實在是太難達到了、按眞理說、您這番舉動、是我們人類最優美的一件事了、只可惜一方面程度太高、心情過於深厚、一方面程度太低、沒法子融和聯轉、所以不容易達到圓滿理想之境、那些謠言、不用問、自然是出於沒有理性的嫉妒、事實絕對不是那樣、但是賬監老太爺以及二位舅老爺的習性、也絕不是光以恩待所能感化的、恐怕您越恩待他們、他們的惡習、也要益發增高、因為他們是不會反省的、而且又根本沒有好朋友、由那里能夠改過遷善呢、不如利用一個機會、嚇唬他們一下子、等他們有了悔悟、再以金錢接濟他們、也就是了、」

「您說的很是、我也有這樣的打算、」玉夫人漸漸平靜了、「但是究竟誰撒的謠言、直弄得宅裡無人不知、還要不明白是誰、將來底下人就沒有顧忌了、想說什麼就說什麼、那還了得?」

「反正他也幹不長、我正想把他算下去、您就不必問了、」

「不!先告訴我、他要有理由、我不但不責他、還許長幾個錢、」

「明白人誰也不這末幹、就是門房前劉二的外甥小王、他說都有邊據、也不是他所應管的、何況未必眞、這樣的人、心性陰狠、萬不可用、所以必得把他算下去、」

「好!就是他!您下去吧!」夫人吩咐着、要不是正在飯時、立刻就要打發人去叫小王、次日玉夫人想到小王太可惡、纔派人去叫他、小王纔吃過早飯、忽玉夫人差人來叫、知道也許是他的宣傳發生效力、有湊有據、不由便暇、如果問到此事、就給他合盤托出、人來客去、宮中暇上、也是當門房的責任、他並不着慌、衣兜內揣了他那本筆記、理直氣壯的來見玉夫人、

他舅舅劉二直埋怨他、「沒事瞎編編作什麼?見了太太別胡說、」

「撈給好漢子牽馬墜鐙、不給賴漢子當祖宗、那個樣兒的我瞧不起!」

小王毫不在乎的賊着、裡面傳下來、「小王!太太叫你上去呢、」他很快的走進內宅、

食譜

材料豆腐皮二張。豆腐一塊。木耳半兩。香菌半兩。豌豆半杯。嫩筍一個。菜油一兩。食鹽一錢。醬油一兩。白糖一小匙。麻油一錢。

作法。先把豆腐皮切成小方塊。再把豆腐。泡開的木耳。香菌以及嫩筍切成碎屑。拌以菜油食鹽。包入小方塊的豆腐皮內。成長卷形。然後把油鍋燒熱。把包好的許多小包倒入鍋內炒之。黃透時再加醬油筍片等稍炒。加蒸粉汁。再滴入麻油。取出味頗可口。(文)

渾江

(盛行)

夜風!江風!
白帆的飄着。
光滑未睡底船兒。
與相城的燈光燦燦的輝映着。
夢裡的渾江。
夢裡的渾江。
朧着「和平」的生涯。
小波!江波!
船首舞蹈着。
碎月中搖盪的槳兒。
與江岸的閃影飄飄的相舞着。
夢裡的渾江。
夢裡的渾江。
朧着「和平」的生涯。
快霧!朝霧!
淋淋的零濕着。
船身意氣洋洋。
與相城的朝陽微笑着。
夢裡的渾江。
夢裡的渾江。
朧着「和平」的生涯。

問答　藝文及其他

▲不知或不便解說者恕不答覆。

問、言情小說。何以不多取錄。(莎流)
答、此項文字。好的極少。所以劇愛言情小說。太單純了。未免太誘惑青年。何況太幼稚呢。

問、現在投考中學。可謂極難。兩次落第。無顏回家旅店困擾奈何。(稷山客)
答、考試是大公的想來你的成績必有缺陷。如果年齡有待。不妨補習。父兄是最愛你不過的。只有替你難過。不能責罵你可以通歸。

問、研究弓箭射法。有什麼書可供參考。(濤)
答、不詳。大約我國六十以上的老人。都能曉得。

無線電

十二月六日(星期二)

七、三〇(新京)國歌
八、〇〇(大連)初等日本語講座
八、三〇(新京)新聞講讀
(新京)滿最音樂
一〇、〇〇(新京)新聞
一一、五九(新京)報時
〇、〇一(大連)清唱

午後
〇、三〇(新京)新聞
四、〇〇(新奉)新聞
六、〇〇(安東)兒童時間　唱歌時局國民歌外七曲　安東市公立朝鮮國民優級學校學生指揮侯純邦
六、二〇(新京)兒童新聞
六、二五(新京)中等日本語講座
六、五〇(新京)生活須知
六、五九(新京)報時
七、〇〇(新奉)新聞告知夜間節目豫告
七、三〇(新京)講演　民生之一年　民生部參事官趙國仁
七、五〇(哈爾濱)混聲合唱　興亞光榮外五曲　FY混聲合唱隊　指揮劉忠
八、一〇(奉天)京韻大鼓　戰長沙　馬鳳麟
八、三〇(新京)新聞
八、四〇(新京)新聞解說
九、〇〇(哈爾濱)講演　關於軍艦的話
九、三〇(齊齊哈爾)評詞　水滸拾遺　李壽卿
九、五九(新京)報時
一〇、〇〇(新京)新聞
一〇、三〇(哈爾濱)雅樂
一一、〇〇(奉天)告知
一一、一〇(新京)新聞

令治水

立止牙疼
不論如何之牙痛不知不覺均可治癒
主治効能
虫牙之痛　牙根痛
由上火所起之牙痛
由神經肩酸而起之牙痛
其他所有牙痛
均有神効靈効
各處藥房均有
東京大阪　丹平商會藥房

拍必麗之最新彩色研究
塗白粉非為完全表蓋肌膚的、須由於肌地透見自身之肌膚美白、塗白粉須浮現出眞實肌色、但均不外浮於表面之色質過多、
『所謂塗的白』與『顏面之眞實美麗』是決對不同的、故使用肌色之化粧料一定顯然現出肌膚之美麗
(T1)　新肌色　紅色肌　2121
總本舖附郵票三分索取即寄東京麻布本村町伊東化學研究所

由國家原動力談到生產　命の母

任何人均可有康健之生產
國家的原動力
即在生殖子息、如無子息即一家後繼無人矣、長無子息、則人將絕滅、故對於早產與流產之人、必予以及早之治療、早得子息、不但可繼續香煙、並可維聚夫婦之愛情、過去之數十年、間以『多產報國』為口號本藥房、曾編成收集多實績之、
婦人科參考書
內容豐富、如承閱覽、立可得到閣下之願望、即為健強之子息是也、內包含得子良方極夥、以本藥房所調製之婦人科藥『命之母』為最有效、對於求子息者已有極高超之評價矣、而為母者、
不受姙之原因
大都為婦科各種疾病、用『命之母』後、可調理性質機能與、血之流暢、並可補強子宮、將月經異常及頭痛或腰冷等症、均可一掃而光、故凡用『命之母』者定可高奏凱歌也、『命之母』之得有此神效、實非尋常、因其有古代著名之採藥聖地、自用之藥園、以精良之藥材配合而成、故『命之母』為現代產婦人科之各位博士所得器重、因其對於子宮病及歇斯底里症可奏奇效、較一切舶來藥品為優、故甚受各醫界讚與推獎、一般名流婦人及職婦人均認為婦人科第一良藥、甚為愛用並寄與實驗記報夥、
有強健之子息
實為任何夫婦所喜之事、但稍一不慎、不免有所遺憾、故一般在受姙時之夫婦、百方謀求健康之子息、母有流產之癖或為思慮過度而不受姙者、可勿抱悲觀、可利用『命之母』之力量、一概可抵之矣、繁榮國家、此實第一之要著也、本藥房編有『婦人科之參考書』、因時局關係不能多印、目下所餘無多、如索閱者、以先到者先寄、以贈完為止、『命之母』全國藥房均代售
價目:[illegible]
東京市京橋區入船町三　大阪市北區中崎町二四
合資會社　笹岡省三藥房

育坤寧　治月經不調　赤白帶下　肝氣下寒　胸腹脹疼　虛勞不孕　無乳均效　每盒二元　每打二十元
嬰兒友　治食火吐瀉　感冒咳嗽　無病常吃免疫身強　有病多吃立時痊癒　每袋六角　每打六元
育肺寧　治各種咳嗽　痰喘肺病　吐血胸肋疼　氣短身瘦　自汗心跳　每盒二元　每打廿元
淋濁淨　治下淋白帶　尿道熱痛　刺癢魚口　便毒　疳瘡均有特效　每盒二元　每打廿元
奉天北市場大觀茶園南邊　天慶堂發行

各科診療
天興福醫院
院址　大連市西崗街一八〇　電話(三)五二二五番
院長　邵先煒
(病室完備　入院隨意)

鎮咳　拔咳因(パコイン)
氣管支炎、百日咳、咽喉、肺炎、肺病等
藥分散・丸・粉　各外藥房均有出售
伊丹市　山本製藥　C・C

治淋得意丹
(武田牌)
滅淋・去濁・止痛
總發行　日本大阪市東區道修町　武田長兵衛商店
滿洲總發行　奉天春日町　滿洲武田藥品株式會社

大順洋行

本號新由東洋運到大宗荷馬車及裡外帶附屬品等應有俱備倘蒙賜顧不勝歡迎
貨存豐富　批發零售　物美價廉　歡迎主顧
地址奉天大西關中間路北　電話二一五四三〇

隴西氏理肺丸
痰喘咳嗽是老年人最可怕的病本丸為經年痰喘結核肺病感冒咳嗽有效治療
隴西氏清肺散

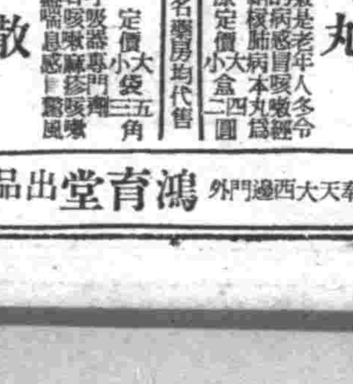

為小兒呼吸器專門藥　食熱白日咳嗽麻疹咳嗽痰盛喘息感冒驚風
各埠著名藥房均代售
奉天大西邊門外　鴻育堂出品

慈惠內科
醫學博士項乃義
愛思光線照像透視
超短波紫外線電療
化驗充實病室完善
奉天大西關成平里　電話26353

興國之道

儉與大東亞戰爭時代

儉者美德也。世人皆宜重視也。然知之者多。而崇之者少。以其無遠慮也。似觀巨富之家。炫耀一世。貲比王侯。不數十間。而貲告罄。有寄人門下者。有淪爲乞丐者。何也。蓋其心無遠慮。祇知奢華一時。而不知力求節儉。以防後世也。孔子曰「節用而愛人。」又曰「禮與其奢也寧儉。」是儉之証乎。昔漢文帝欲築露臺而國興。隋煬帝檻綉檻而國亡。晏子不恥敝裘。而享名相。石崇奢侈過度。而終亡身。孔明居茅廬。劉禹錫樂陋室。古之聖賢。躬抱道德。處之泰然。室之美陋。何暇計及。是以古之以儉而興者固少。以侈而亡者。亦罄竹難書。吾等學子於此而當時局之下。如若不知節儉。恣情浪漫。任意揮霍。以父兄勞力所得之血汗金錢。視之如泥沙。雖有萬金之富。絲毫不知儉之美。侈靡之害。必致破家敗產。而身無以自立也。吾所謂儉者。去其奢華之習。篤其樸實之風也。苟能如是。則貧者亦可以致富。富者亦可以不貧。吾願今之學子。對於儉之一字。加之意也。（智紹鑾）

小朋友們

唱歌要注意　請模仿希特勒少年團

小友們你們喜歡唱歌嗎？我想你一定喜歡。而且還唱得很動聽的吧！你是不是上唱歌堂較比上其他的堂都愛上得多呢？我們應該養成一種好唱的習慣呀！然而我所說的「唱」字是要高尚的聲調。坦懷無邪氣的那樣唱下去。並不是說隨時隨地總是那樣如得病般的呻吟着的。

唱歌會使我們的精神明朗起來的。小朋友。我又相信你一定唱幾首電影裡的歌曲兒吧。這。我們到不應當去學。我們要知道「低調」卑野的流行歌。不是我們天眞爛漫的少年所應當接近的東西。」電影裡的歌曲固然也有例外。然而一般可以說是大多數能使小友們的品性惡劣下去。那一位小友不是希望自己將來作一個偉人呢！「那麼什麼樣的歌曲算是適當的呢？」聰明的小朋友假使這樣的來質問於我。那到多得很了。你們的校裡不是有校歌嗎。如軍歌。行進曲。…運動會歌…先生日常所教給我們的…這全可以說是小朋友們最適當的歌唱物啊！這些歌兒會在無形中來整備我們的性格。造成一位前途光亮的小國民。這也就是學校所以設有唱歌鐘點的原因啊。

你們可記得有一次由德意志訪問日本來的希特勒青少團的事嗎？他們的合唱。唱得到很動聽的。他們的團体行動常常的終始於他們的合歌聲。由合唱而引起和顯露出來他們團体精神的發刺。小朋友。你們校裡學。遠足的時候。你們不也是一面唱着。會一面走得很精神很整齊的嗎？元來德國人的音樂教育是傳統的國民教育。德國的青少年們三五成夥的時候。一定就會開始了他們的合唱遊戲。這都成了他們的日常習慣了。

小朋友們你們不妨也去模做一下兒啊！（宛吉斌）

我的鴿兒

（劉傻任）

一隻灰色攙着白點的小鴿兒。是我由外祖父家的檐下拿來的。我每天早晚。拿着我由野地裡拾來的高粱穗飼他。他漸漸的長得大了。我恐怕他飛。所以把他的翅膀剪得很短。不能再高高的飛翔。

他有時他在桓的底下有時展開他那太短的翅兒撲撲的飛到窗外廊下底石階上。浴着新的空氣。暖暖的陽光照射他靈活的頭腦。發出極美麗閃着金星的光亮。再配代着他那身上雪白的斑點。紅紅的足兒。眞的。好看極了。我深深的愛護他。弟弟有時也拿着他玩。

一天在我不知覺裡。突的發現他飛去了。這是他的翅膀又長得長了。經我極端尋檢裡。纔由隣居的豬圈柵上他着了。我心裏上冒出不知名的喜悅。興奮來。我又將他的膀兒。剪得短短的不能飛。

在一個桂花飄香的深秋一日。我正在吃着飯。忽的在階上的鴿兒。被一隻黑色的野犬給銜着跑了。我急忙放下了飯碗去趕他。好容易把鴿兒追下來。但！他那美麗的脖兒。已淋淋的流下血滴了。

我可愛的鴿兒。竟這樣的死掉了。追憶起我飼愛一個年的長長日子的撲鴿兒。終

德意志兒童及少年冬季戶外運動之激昂

第二代國民自肅與進取交友

（英華）

人生在在宇宙中。是較他種無言的動物具有團結性的美德。所以才獲得了人爲萬物之靈的〃尊稱〃團結。這當然是指多數人相集而言。然而。團結是分有社會的和學校的兩個組織。我不是社會的經驗者。也可以說還未受到社會的洗禮。所以在這裡。寫的。是以學校的背景和實影來做要談的目標。然而這裡也許能夠含有社會的微妙風味和色彩來供大家做一個簡略的參考資料吧！雖然是學校的鏡頭！

我們〃結的對象一言以蔽之是〃朋友〃吧！一個學校。尤其是一級的同學相接觸的時間爲長。因爲久於相接觸。造成了知己實在居於多數。」「近朱者赤。近墨者黑」這便成爲交友選擇的定律。喜觀劇的。就和喜於觀劇的易成知己嗜運動的和篤於勤讀的。也互相踏上了。「物以類聚的道途。然而也有戴上假面具的。以希冀滿足他的欲念。而卑恭僞仁飾義來迎合你的心理。使你認他是一位良友。但是在他獲得了報酬—金錢。利用—以後而你才竭金盡的時候。看吧！他露現了欺騙。詭詐的狡猾面孔。但是你縱然百萬分明瞭。可也使興望學之嘆而已！有的甚習滿身。但是他有諛媚的面孔和使你快愉的靈活手段。引誘你邁入歧途。他會教給你吸烟。喝酒。追女人。偸堂。等技術。使你忘却了人生的使命。本來的廬山面目。而陶冶成社會的害蟲。人中的特號無賴。流氓！像這些以金錢利益獲得而行欺騙的朋友。和引你由規律的生活線而入無顧癖的壞友。一旦使你陷入迷套中。那你的珍貴青春和光輝的幸福。必失去了它們的光臨享受性！而成種了終身的悔恨。黑暗的墓碑！

人生是一顆樹。朋友是樹枝。假如枝是腐爛將枯。那麼他將來一定傳腐攪於樹幹而同歸於枯爛。有枝固然可以增加樹幹的美觀。壯麗而發展生長。但是像這樣的殘枝。倒勿寧沒有。以預防幹部的枯死危險。我不是無友主義者。但我主張一下！希望我的同胞。若是你還沒有純誠的良友。也千萬不要接近詭詐的壞友。以保守你那純潔的童心。做爲將來造成幸福事業的偉力。他們「壞蛋」是學校的渣滓。是社會未來的消費破壞者。我們是負着第二代國民的使命重責者。是不可合流同污。而成和他們一樣的廢材。

良友並不是專業優秀者要知道。凡是以赤裸的忠誠來獻給我們的。那就是至上理想的良友。希望青年同胞們。都能慎密的察覺你們的諍友。來助建理想的正律偉大人生！

寫於十一月二十一日夕

使我嗚咽的哭了！（海城）

給永別的朋友

季節的輪轉。更變。寒冬又降臨了人間。氣候的異奇。鼓起了我祝福永別朋友的意念。更相同的使我憶起永別的朋友。我咽哽的寫給您。希望你不厭煩的讀下去。

我們的認識也不過一二個星期。雖然我們認識期間很短。更無疑的有了同情的啓示。你因爲種種方面不利。便和我永遠別離。我不恨你我更不怨你。我是會諒解你的。你不要悲惶。更不要消失了丈夫的勇氣。你要上進。我們雖然是別離。但也泯滅不了坦白友誼的認識。

我們的締結友誼。完全是出乎人的想像之外。我眞的奇怪。爲什麼友情要這樣的迅速的斬斷。我赤誠的希望我們友誼坦平下去。又誰知在其中起了一場大風波把我們友誼衝破。我總示給你我佇立在天角。冀希你勝利。抱憾的是我。從此要永久沉默下去。不會有上進的標幟。我殫竭的幫助你。使你永遠幸福。更引你步上正常的軌道。你我仍然向前的苦幹。讓你獲得佳良的榮譽。使你在痛苦中掙扎出快樂來。沈遠渥厚的宏恩。不要忘記了。渙散的幸福。是不會使你的永遠享受的。你要曉知人世的鬼詐。必須有苦幹的成分來調解。那方能有着準確公平的測度。我們雖然友誼之情永別。但在心海中仍有點點的痕跡。我紆鬱我更高興。我紆鬱我失掉了忠實的朋友。我高興你能有了理想的歸宿。

我後希冀你有偉大將來的勝利。這是我哀心所期待的。

我永別的朋友。再會！

你忠實的朋友璋草（張璋）

讀報的心理解剖

好看論說的。其心必事。好看小說的。其心必閒。好看科學的。其心必熟。好看文藝的。其心必清。好看常識的。其心必細。好看詩歌的。其心必靜。好看時事的。其心必急。好看漫畫的。其心必活潑。好看新聞的。其心必稍。好看閑事的。其心必多興趣。好看戰爭的。其心必勇敢。好看禁煙的。其心必善。好看廣告的。其心必仁。好看全部的。其心必智。（蘇魁傑）

試驗後　人的記憶區別感

火曜日的那天。校中試驗甫畢。爲學生的感覺考試是最苦惱。是最累身心之事。因爲考試。在未來以前。學生都呈着一種毛病。這個毛病在未試驗以前。絕對自己莫有覺悟。也莫有十分瞭解。每日課上課下。奔波歲月。究竟也不知人生眞正的宗旨。渺茫。恍忽。由朝混夕是了。所以即不能將每日所學功課重復習一次。又不能自己預備一下。如果遇嚴厲之師長。倘不敢不看。如師長稍微含糊一點。學生多半是上課裝飾假態。下課棄書成束。終不着手。這個是我們爲學生的公認的。尤其一到中學。尤更覺比小學努力大。然而成績還得不到相當之効果。這個原因是在乎什麼呢？略述一下吧。

小學時代。年齡幼稚記憶力最強。課又簡單。天資又充足。即到考試毫不恐慌。坦靜自然。如玩耍過到考試時假設將書丟了。也能答了一百分。此乃指聰明而言。中學時代就不是這樣。設終日把卷不離。朝夕竟日苦讀三更燈火五更雞把册合衣。腦海混迷。經神顛倒。心思錯亂。累得如此渺茫。閱一遍。到底都不知自己會不會。趕到考完時。自己判斷力也發生了。關於錯對那方自己分別明白也。然其結果成績及格也就是榮幸了。設如一點不閱結果得〇不難了。你看。這記憶力與靈敏力幼年相差十倍。這種浩大的差異進取的不同點。再略言一下。

幼年時代終日遊嬉。疲則眠。餓則食。未曉人生之眞相。事理不求。對於世俗一切認識毫無內心純潔坦白。快樂無愁。關於中年人。惟男子與女子自元始與女子天性不同。俗語說男子心寬。女子心狹。多半痴心女子負心的漢大概男子往事不記憶即念也照女子差得很多。「例如「男女同入學校讀書。」第一定是女子。及至高小時女子漸近。男子漸退。及過二十歲。男子第一。女子落後。由是可知。男女之性本乎天性。由是可見女子。心性但是男。關於思慮性亦有不過是患得患失。往事如瑋關於求學滯不受什麼影響。也不受多少刺激。總而言之。男女一到中年之之弱通皆差於幼兒。那麼？過幼年的人與中等人的比較。就不必競爭什麼？不是……我今單言是記憶力的弱強。幼年比中年強。中年比老年強。論老年與中年。不論是男女按知識見解。事理經驗。作事之能幹判斷。閱力覺悟。等業已由返醒之途中度過解。將來之歸宿。人生的眞相。各人的立場。看得非常清楚。當然能增加幼年之十倍的。由是因歲月增多索事。經絕世俗之薰染。那麼！無論貧賤卑劣一個人能說竟少不了的事情。和生活之計較。如果有心思的人。遇有一點小事。也得用腦力籌思至再。這樣下去增無減。日積月累的憂待。腦力之記憶。

△嘗考天地生長。什麼物也沒毫無應多。然而腦筋是肉機構成。又非鐵石。又非一切固体。能久存不壞。萬古長存。所以一切物体。由人腦力而研究變化用爲器。供獻人利用。由是知固体是無機固体。可謂被動体。世上萬物皆由人而指示。因爲固体他無腦無感。所以萬世不能腐化。人爲有靈魂動物所以神經過敏。腦力疲乏久者必衰。以至生老病死諸種退化。現象。所以我們正在求學的少青時代。無事紛情擾無謂繁惱之憂。腦筋正是清楚的。當黃金佳時。還不努力於將來嗎。（李海波）

凡事不畏難

玉不加琢磨之功。不能成美器。人不受困厄之苦。不能成大名。是天以險阻艱難之境。困豪傑。正天所以玉成夫豪傑也。試觀巴律內瞎數敵之經驗。卒成陶器之華盛頓經八年之血戰。卒開新國。他若瓦特發明新汽機。哥倫布探尋新大陸。此數子者。其聲名功業。獨然於天壤間。皆由不畏難有以致之也。夫今之學子。有三更燈火。十載寒窗。朝研夕究。口誦心唯。終日孜孜。窮年兀兀。具不朽之性質。存不拔之心思。百折不磨。所志回。力與艱難相搏戰。安知我不能與豪傑而頡頏。我若不苟安。不努力向學。或浸飲於茶樓。狂醉於酒肆。或移情於戲劇。以有用之歲月。費於無用之地。及至白髮頭蒼。日月遄奕卒。一無所成。回思向之與吾同學。今皆成一技卓然立見於世。而余依然故我。始悔前此畏難誤我。不淺。嗚呼晚知。然則謀事者。倘可畏難乎。（蔡向宸）

祝盛京時報

（盛行）

啊！偉大可敬的盛京。你眞叫我們佩服得五體投地。你如神聖般的教授淺薄學智的少年。

叫我們往光明前途無量的奔走。盛京！我眞衷嘉你。你能把我們一般黑暗中的同胞們。導向光明的路徑。無識的編者。變成學識無窮的儒者。我十分的感激你盛京！你的廣識太廣大了。你這些文藝給我看。你講些常識給我聽。

獻給我這些前進的樂園。

感謝你的眞意。

來淨化我那劣的路。叫我往前進步。

盛京呀！

得着光明美麗的餘地。

你像天空月兒樣的高尚和光明。

我們全滿人民都能窺視文明之道。

盛京！我希望你永久在這人間。

祝你萬歲！

萬歲！

一九四一、十一、十三、

寄稿於祖仁

忠實的僕人

（續）（槩華）

唉「時運不齊。命途多舛」。有一天忠實的僕人失錯錯手把主人的心愛的東西失掉了。於是主人立刻的忘記了他以前的好處。很嚴厲的責難他。大興問罪之師。以爲他是有心之過。一句話也沒有原諒他的地方。但是忠實的僕人。怎樣表示他是無心也算潑水難收了。今後忠實的僕人再怎樣的報達去殷勤去就是把心掏出來給主人吃了。亦無濟於事了。從此主僕的感情算是難再收拾了。

唉。忠實的僕人喲。可憐他眞可憐我每天還在看見他向着天祈禱着。希望他的主人再少給他一點憐憫。再諒解他一次。他的淚要流乾了。可憐有知道他的苦衷。有誰能替他在主人面前解釋呢。可憐他永遠是一個含冤者。他的主人喲。那一天能諒解他。那一天能回憶他的忠實。唉。可憐的僕人可憐的忠實僕人。可憐！可憐。（完）

火漆製假漆

以碎壓之漆。即包件及瓶口上封固之火漆。和火酒（酒精）以微火加熱。待其熔化。即成稠薄隨意。大約一份火漆和兩份火酒即可。製成與眞漆無異。其光澤比眞漆尤亮。並且乾燥甚速。大約五分鐘。漆即燥乾。（希西）

一家必備一瓶

健康之美肌

強い若い肌！

ウテナ バニシング クリーム

嬡媄娜雪花膏

△青春柔嫩之健康美肌是用化學性美肌作用之嬡媄娜雪花膏造成的！

△洗面後、入浴後用

△防止肌膚粗糙及脂肪

△最適於化粧下部用

欲補助肌膚營養用務請用嬡媄娜高爾得雪花膏

159

胃病　紫檀開胃丸　醫悶脹飽　心腹攻痛　食積氣滯　新久胃病　每付五角　每打五元　外埠函購　款須先惠

咳嗽　清痰止嗽丹　咳嗽痰喘　各期肺病　吐痰吐血　新久咳嗽　每付五角　每打五元　外埠函購　郵局匯款

北分銷處　嫩江　錦和　盛　克山　錦和　盛　拜泉　錦和　盛　訥河　錦和　盛

益善藥房發行　奉天小南關大街路東

王氏理肺安寧丸

主治各種肺病良葯

此藥專治　男婦老幼　各種肺病　肺癆肺癰　大口吐血　哮喘氣急　痰中帶血　百日咳嗽　邪火侵肺　呼吸氣短　肋脇疼痛　新舊乾嗆　飲食無味　骨蒸虛弱　或吐白沫　本葯效力　如經服用　便知功能

每封定價六元外埠買葯可用小匯兌雙掛號信外加郵費二角寄下如要說明書須郵票四分

奉天市小西邊門外市署路南老番廟院內　總經售處林軒醫室

痔漏除根

痔瘡痔漏發源不外乎五臟蘊熱大腸瘀血流注肛門痛不散發起腫痛刺癢或生小肉疙疸日久生管成漏流黃水及大便下血時好時犯本氏家傳秘方痔漏除根藥專治痔瘡痔漏不動針刀全憑藥力清化管內服麝香化痔丸淨化臟腑濕熱外上麝香化痔散消炎生肌長肉凡一切各種痔漏發見不惜重資選上等珍貴藥料加工配製以救諸同胞患斯疾者除却痛苦也

痔丸每盒十五付　定價六圓　麝香化痔散四包定價每付二圓八角

外埠函購加費二角

奉天小北城門外西頭電車路北　朱國瑞虔製　發賣本舖　國瑞藥房

應時服料　齊備

新奇物品　豐富

歡迎惠顧

永裕

大連市新大街　電話　一二四六　三八七九　一二四六

歡迎主顧

大連　中央旅館　優待團体

大連駅西鄰・電話三三八七九

瀋陽中國銀行

對外電話號碼如左

一、通線　四二四一　四二四二　四二四三　四二四四

一、營業專線　四。三二五三

存款　定期　活期存款利息優厚　手續便捷

放款　定期　活期　抵押放款貼現放款

匯款　電匯款　信匯款國兩外各埠均可通匯

其他業務事項　進出口押匯代理收付

淋疾化学療法

武田牌

LUSIL TABLETS

急慢性淋病　淋病性尿道炎　攝護腺炎　副睾丸炎　關節炎　膀血症　敗毒　產褥熱

（服法）每次一－二片一日三次、飯後即服。

（包裝）10片　100片

滿洲發賣元　滿洲武田藥品株式會社

41(5)2C1

ルジール疾兒片

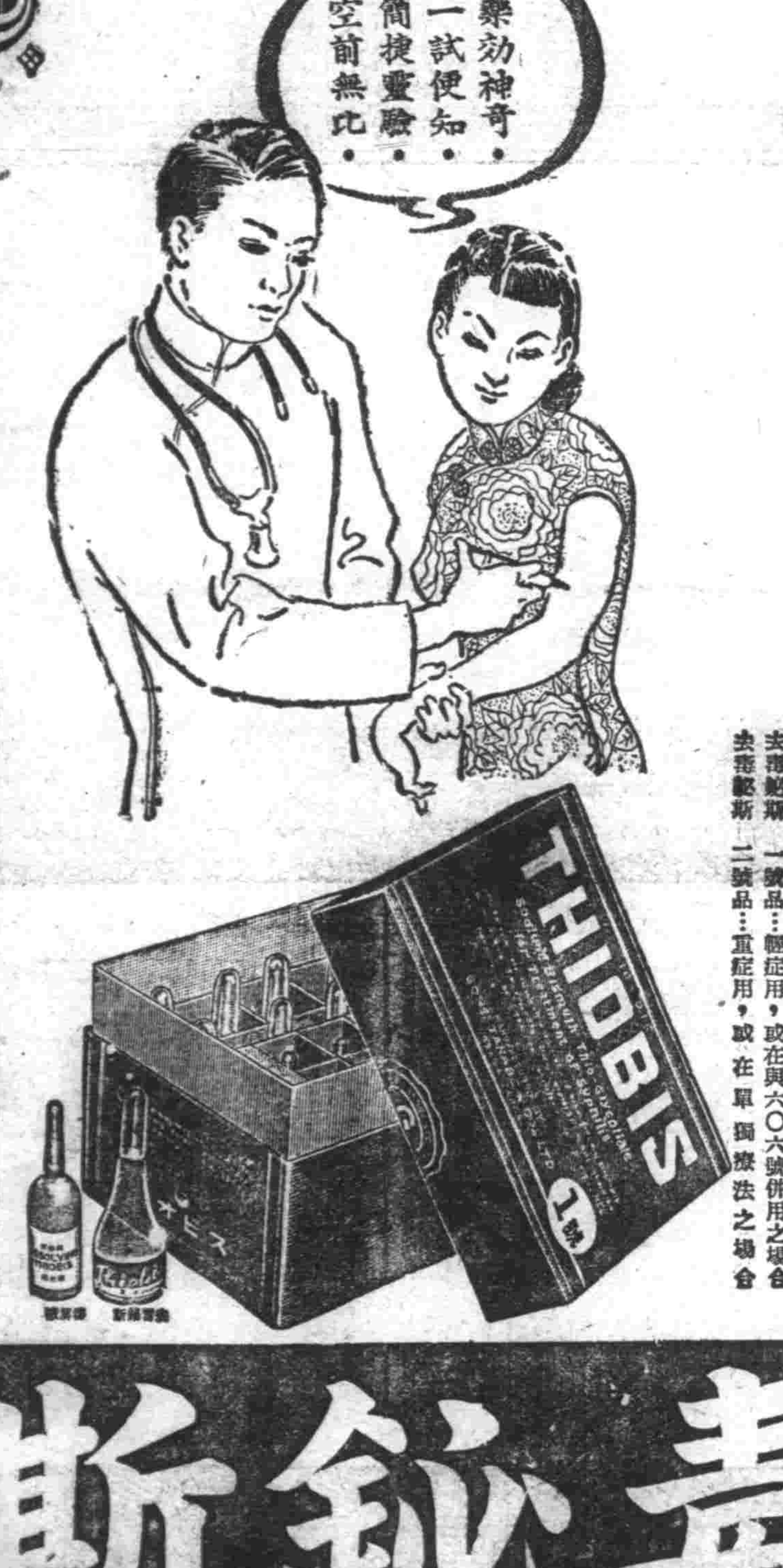

藥効神奇　一試便知　簡捷靈驗　空前無比

清血治梅　收効完全

清血治梅的注射，若只單獨使用六〇六號，不但收効不能完全，且伴有副作用，尤其是因藥費昂貴以致不克徹底治療梅毒，邇來醫界正在痛切的發表着

因此而蒼鉛製劑『去毒鉍斯』遂成治梅界的寵兒，或單獨使用，或與六〇六號併用，均能奏効完全毫無遺憾，早得醫界之信仰認爲治毒神劑而正在推奬採用中。去毒鉍斯，係水溶性蒼鉛化合劑。最適宜皮下或筋肉的注射

去毒鉍斯　一號品…驅症用，或在與六〇六號併用之場合

去毒鉍斯　二號品…重症用，或在單獨療法之場合

各大藥房均有發售

奉天市青葉町　北京市西單北大街一六〇號

田邊藥品株式會社　田邊公司

MTB1

去毒鉍斯

肺病最好要這樣治

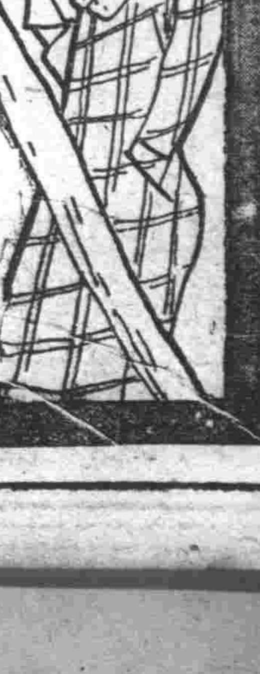

肺病是吾人最怕的一種病，可是吾人患此症時，應當怎樣治療才能痊癒呢？按着醫理來說，最好本着以下兩方面來治療

胃腸與營養

先由胃腸來說，凡患此病者多半胃腸衰弱，食慾不振身體不健，倘調整胃腸，促進食慾，不僅健康易復，且可大增精神，營養方面，更是患者不可或缺之物質，因爲此症非營養不能使身體向上，非營養不能使組織提高，所以對此症二點務當注意爲要

當服的聖藥

治療此症既然應當調整胃腸促進營養，那末服用何藥最好呢，最好服用「若素」因爲「若素」不僅能調整胃腸，提高胃腸機能，使食慾大開，且能補給多量營養，使體質向上，此外「若素」除有以上効力外，更有除滅肺病菌與細胞賦活作用，發揮其自然滅菌作用，所以患者當選服「若素」最宜。

錠劑二五十日量一圓六角　粉末三十日量一圓六角

若素製藥株式會社　奉天市浪速町十七號

若素　去病延年

吉市民自粛体制決定 禁止浪費金錢

當局希望市民嚴重實踐爲要

【吉林】戰捷昭和十七年之春，迫於目前，每逢年末年始毫費金錢之處太多，故當局有鑑及此，極行禁止浪費金錢以即應聖戰之体制，吉林市公署當局於年末、年始之決戰體制、規定如下，希望市民嚴重實踐爲要，
一、忘年會、新年宴會、其他會食議寡年始之贈答等之廉禮，一切廢止，須簡素化，
二、年末、年始用品、除必要外，食料品、需要規正消費禁止浪費，
三、不但年末，年始用品，而且對於一般商品亦極力節省，實行儲蓄，
四、對于年末、年始之暇、因時局之關係，亦不多利用行樂的旅行及不急用之旅行完全禁止，
五、高讀保互助之精神一備一朝有事之際，

總後國民奉公，熱誠施行幹部教育之具體作業至普及思想之具體作業自十三日起至廿日亘一週間，實施勤勞奉仕隊之幹部訓練云，

男女國高卒業式

【鳳城】鳳城男女兩國民高等學校本年度卒業生計男八三名，女四七名，先由該兩校長飯島徹氏(國高)、趙肇華氏(女高)、兩請各機關長參加式典，於月之十二十三兩日間連日舉行、十二日爲國高、十三日爲女高，安東省長丁超氏，對優良學生頒賜獎狀，特派山田學務股長代表並有懇切之訓詞，鳳城部縣長以下各機關長、備有祝辭，儀式頗爲隆重云，

感激皇軍戰果 促鮮民奮起 作成檄文

【吉林】以在吉一萬鮮系同胞組織之協和會市本部第一協和俱樂部，對于開戰以來之戰果，極表感激，顯示在吉朝鮮同胞之赤誠，九日午後二時會於八經路朝鮮基督教會集約五百名之朝鮮同胞開盛大之時局臨時總會，協議國防獻金運動及朝鮮人之日常生活問題，約定銅器之獻納運動等，更作成檄文，以促進在滿百五十餘萬鮮系國民之奮起云，

國兵家族慰問團 兩班相次出發實施現場慰問

【安東】國兵家族慰問團，鑑於世界多事之秋，爲使國防鞏固由勞務着手，藉期物質增量，國力增強，以達成第一團已決由植田團長(軍校主事)引率國兵家族一八〇名於十三日午後二時十五分出發赴〇〇部隊、第二團由巴團長(省國兵民籍的長)引率國兵家族於十四日午後二時十五分赴〇〇部隊，携帶隣組寄附之慰問袋，至現地作有意義之慰問，兩班預定一週間即可歸里云，

擊滅美英鄉軍大會

【齊齊哈爾】鄉軍齊齊哈爾聯合分會主催之擊滅美英鄉軍大會，於十一日至靈塔前廣場舉行，大事葬祭剷除興亜之禍，美英兩國，各分會於正午集合全員高撐打倒美英大幟，軍靴之音，亦高達面，於市中遊行後，參拜神社祈禱皇軍將兵之武運長久，在午后二時至忠靈塔前，舉行擊滅美英大會，先遙拜城后參拜忠靈塔復誦捧感謝之歡辭，及捧讀關於宣戰煥發之大詔，即堅結鐵石之決意打碎美英最後爲寺原聯合分會長小野原兵事部長之訓示，共行宣言之決議，復向陸海軍大臣參謀總長軍令部總長拍電三呼日本帝國萬歲，抵至三時閉會矣，又十二日齊齊哈爾神社氏子會發起之市民戰勝祈願祭，自午前十一時，在神殿前，嚴修肅行矣，

勤勞奉仕隊 行幹部訓練

【安東】協和義勇奉公隊安東市總隊，鑑於當此風

打倒美英遊行大會 標語飛揚民氣騰昂

【蓋平】自日美開戰風聲傳來，一般民衆均非常關心，因爲日滿一體，休戚與共，不可分離，日昨由蓋平街主催召開街民遊行大會，日滿各界參加者已達數千人，由城內全市街堂之向驛前神社出發，旗幟蔽空，標語飛揚，高呼打倒美英口號，其昂揚影湃，聲勢洶湧，足見民氣之雄略，宏偉信念，仗義出兵之必勝云，

產業會社將開股東總

【通化】通化產業會社擬於十二月十八日午後一時在龍泉旅館，舉行臨時股東總會其決議事項如下
議案
精米工場收買報告之件
營業年間報告之件
其他事項

新舊銀行經理 互相交換接替

【彰武】本邑滿洲中央銀行彰武支行經理巴俊傑氏，奉令榮轉青源，業誌本報，遺缺由新京總行派遣董蘊賢氏接替已於月之十一日正式接鈴視事，該舊任經理定於十四日十二時四十五分南行轉油離彰云，

(寫眞)爲天津讀宣戰佈告文於租界內之美英國人(八日攝於天津)

齊鐵滿系社員 戰勝祈願祭舉行

【齊齊哈爾】齊鐵管下滿系從業員自日美開戰以來以審副局長爲首，課長等滿系幹部爲中心，堅結一絲不亂之系統，準備決戰體制，力意之滿系社員約八百、舉行示不動之決意，而顯示此決十一日午后三時，在齊齊哈爾神社，已嚴肅舉行，盟邦日本，戰勝祈願祭，於打倒英美與達成興亜，聖業關於滿系社員之自發的參拜神社的，關局長發有感激之談話如下，滿系社員自發的舉行皇軍戰勝祈願祭，非常感激，實體念日滿一德一心之眞精神，兼暴露與日本與祭之眞信仰，滿系社員亦與日系社員相互協力於職域奉公，達成聖業，期進一層之奮鬪及所有諸激勵事項，均傳達於全滿各鐵道局之滿系社員云，

王爺廟時局展覽會

【王爺廟】興安南省弘報室鑑於時局之國兵法事務之重要性，於十四日起亘三日間在王爺廟公會堂爲第一會場，師道學校爲第二會場開催時局展覽會，國兵展覽會出品物國兵法關係有繪畫，作文等之兒童作品及第九軍管區並陸軍興安學校出品之兵器類，以諾孟罕事件之鹵獲兵器及無敵日軍威容爲主眼及諸種及今回帝國海軍太平洋作戰新聞寫眞其他東亜物產圖等數百件，但右展覽會在王爺廟終了後更於通遼索倫等處輪流舉行云(寫眞係展覽會場)

膺懲美英戰勝祈願 清原縣民大會舉行

【清原】大日本帝國在鄉軍人會清原分會長福野榮一氏及滿洲帝國協和會清原縣本部長富察運氏，事務長大山和夫氏，爲順應友邦日本對美英宣戰昂揚後國民之意識起見，乃於月之十二日午後二時於北山神社前開催美英膺懲戰勝祈願清原縣民大會，會次有軍將兵戰捷祈願默禱，宣戰大詔捧讀，關係時局詔書捧讀，訓示，決議宣言，示威行進等十項當日參加之官、軍學生民衆約三千人，雖日寒冽之寒威踏堅滑之氷雪，而皆精神煥發，大有氣吞美英之勢云，

關於決戰体制下 應有之警察行政 秋吉廳長訓示所屬

【哈爾濱】濱江省警務廳於十三日，召集市警察局警務科長縣旗警務科首席，由秋吉廳長，關於決戰體制下應有之警察行政，詳加指示，及確立戰時下省內之治安及經濟保安措置方策等訓示如下
一、治安工作依屢次果敢之討伐，大部分均告殲滅，復行殘匪之徹底的討滅，尤希市民之絕對確保，
一、經濟警察，爲安定民心，談網對確保必要物資，須併用指導防犯與檢擧，彈壓二方策，此際斷行禁止一般省民之囤存，客買，闇買等，不純之行爲等，然爲期以上二方法之徹底計，非該警察官之精神與時局認識及崇高之信念不可，

清眞學校師生 祈願皇軍大勝

【安東】盟邦日本鑒及東亜民衆倍受英美野心之侵略乃仗義興師，爲建設東亜共榮圈，逐出英美敵性國，太平洋上戰火方酣之際，吾安東市民，無不祈禱皇軍大捷本市私立清眞小學校師生於日昨九日相偕赴安東神社前捧赤誠祈禱皇軍獲得大勝云

市校卒業期決定

【安東】市內各校卒業日期已決定如左，市教育科由牟教育科長以下皆按日期出席參加云，
十三日、新安、賓山、朝陽、和經、元慈、三育、
十五日、旭日、
十六日、大東港、九江、大鎮、寬榮、學校、
十七日、三道、前陽、鎮安、珍珠、
十八日、太平、
十九日、金陽、永安、
二十日、仁忠、太平、

配給馬蹄用鐵

【柳河】縣公署實業科，爲便利縣民購馬業者裝蹄，順應家畜增產對策之必要，基於日前舉開裝蹄者協會之結果以期改良，目下會購入多量，馬蹄用鐵，現已通達各街村長轉致來縣至實業科領收云，

歲末同情週行事

【西安】西安縣西安街公所，滿洲帝國協和會西安縣本部，滿洲帝國赤十字社西安辦事處，西安警察署，西安街縣社委員會，四平省社會事業聯合會西安分會各當局，以刻困疑時期，所有貧困人民極待救濟，茲同情週募款各行事彙誌於左，宣傳時期自十二月二十日起至二十六日止，佩帶同情帶，發放日滿文宣傳品及張貼標語，講演，由本會聘請當地名流於城內相當處所，講演，情週之意義，貧困者調查，爲使被救濟者無遺憾起見由本會函託，警察署，協和會，街屬各區長，詳細調查生計窮困者以資救濟，救濟辦法，統計全街要救濟者數目及募款總額酌核分配救濟之，救濟手續爲實事求是計由本會印製救濟証，發放各區長發於救濟者，屆時持証換領現金，呈報及宣佈，救濟完了時將經過情形呈報縣公署，分函各役員，並佈告人民，捐助者姓名登於公報及各新聞紙以示頌揚，獎勵優良者，於同情週間辦理成績特別優良者，熱心捐助者由本會轉請，表彰獎勵之，褒獎時擬由協和劇團公演數夜，將所有收入儘數救濟貧困人民，以上各行事經關係各團體各人，積極應手擴部召募，集多數款項，惠及歲末待救濟人民云

報應臨頭之美英 滅亡即在眼前 縣民均有銅鐵之決意

【訥河】當八日午后四時，縣弘報本部發表我友邦日本對英美正式宣戰之下，適值協和會中堅會員訓練修了式舉行之時，而此間臥休養中之內田縣事務長，亦力疾躍起以參加修了式典，雖此街內空氣，頓呈緊張，迨至式序進行於訓示時，內田氏則扶病發揮，爲對美必戰之激勵演說，而將此次爲東亜和平確保，黃族子孫生存，人類福祉增進之皇軍興師之趣旨，大聲宣明，致使參加式典之官民，人人對英美切齒，而示以不共戴天之憤激決意者也，其後，同日午后六時始，再假訥大電影院，召集隣組長以警開打倒英美之講演大會，惟是一般街民，因深惡痛恨英美之暴戾，而禍害我東亜黃族，故多欲參加此打倒英美講演會者，遂以自五時開始，前往出席者，路爲之塞，絡繹如過江之鯽，而影院門限幾穿焉，定刻六時甫到，會場內無立錐隙地，後至者總在門窗附近，冒寒披星翹足側耳靜聽之人頗多，是街民之熱心國家，殊堪欣喜，

初由協和會縣師谷部員講演，首對日美戰爭之發生經過，依據披露發表者以傳達之，次對英美侵略亜洲之既往史實，行以演述，最後對國民依如日滿共同防衛精神而應英以全力協力之理由，有所力說，

次由訥河街分會長程光烈講演，憤懷激昂，意氣極度振奮，而大要以爲日對英美之戰，即我東亜黃族生死存亡之關頭，爲我黃族之生存，爲我日滿兩國之興亡，斯興師也，故人應爲我日滿兩國之對英美作戰，即謂之爲興亜以俟世界和平之戰爭，亦無不可，因而吾人應盡凡有的力量以滅醜類，

至其就英美軍不堪日滿軍一擊之兩方實力而言之，尤足動人，是以博得掌聲甚高，

最後由劉煥星囑託，宣明此對英美戰中之吾人責任，會有異鼓晨鐘爲同一覺醒之意味，而亦頗發人猛醒起焉，

九時二十分許，四百餘聽衆，在意氣激昂中散去，

伊藤技佐赴任

【通化】榮轉安東省民政廳保健科長之保健科伊藤技正，十五日午前八時五十分偕家族赴任，

又通化滑雪俱樂部主辦之該氏送別會，明日午後六時在東南食堂舉行，

國高校畢業式

【昌圖】昌圖省立國高畢業生八十三名，於本日(十一日)上午在該校禮堂，由全校師生出席，並各機關來賓蒞場之下，舉行隆重畢業式，各生大功告成，領得光榮証書，至堪慶賀云，

金州各會時局講演會 由十三日起以次開會

【大連】日美開戰以來，驅奏奇功之皇軍，寔有舉世驚歎之色彩，州，對此□有了解日本帝國膺懲美英之本義，以故金州民政署長藤田實衛氏，特於十三日起，開始管內各會長之時局講演大會，茲將各會開會順序，及主講者民名抄錄於左，
一、金州會，國家樓會 民政署長 藤田氏講演
一、馬家屯會，南山會 庶務課長 調哲氏講演
一、小孤山會大孤山會 李家屯會 富永福男氏講演
一、黃嘴子會董家會 民籍主任 小田相氏講演
一、南關嶺會，大連灣會 學務係主任 佐佐木氏講演
一、玉皇頂會，劉家店會 民生係 戶田書記講演
一、二十里堡會 登山會
一、南金書院長山口會 實民講演
一、大魏家屯會，老虎山會 民生係主任 伊久文夫氏講演

錦奉間於年末增發臨時列車

【錦州】奉山中心點之錦縣驛，近以年關在即，往來旅客日增，鐵路局爲便利計，乃特於此年□，增發臨時列車，區間計由錦縣至奉天間，業於十日起始運行，茲將發着時刻誌左
△錦縣發—午後四時廿七分，
△奉天着—翌十時廿分奉天發—上午八時二十分，
△錦縣着—下午二時十一分云，

普蘭店會長更換

【普蘭店】普蘭店會長李盛新氏，近因年邁體衰，不良於行，再三請求辭職，當道鑒其素衷無法挽留，業於日前發下辭令，允如所請，至於所遺之缺，當委副會長孫君福氏，臨任該職，然本會臨運官署事務繁雜關係重要，會長一職非頭腦清新手腕圓滑者，難以勝任，因李會長爲前清之優貢，學問淵博，名望隆重任職十餘載，上通下達，排難解紛，頗副人民之望，現竟因病辭職，誠屬可惜，幸而繼任得人，自能繼承前轍，爲地方人民以造幸福也，查孫君自東瀛留學歸國之後，即在本會任職，中大正十四年九月一日任副會長，迄至時下，處事正直廉潔不苟，擅長日語，嫻熟東文，對於官民之溝通聯絡上，頗爲各方所依重，當道誠爲知人善任，值此重大時局之下，必能爲地方謀幸福也云，

商業登記

○滿洲中央銀行變更(支店)
一、因康德七年一月一日行政區劃變更總行所在地變更如左總行新京特別市順天區大同大街第五百壹號一、因康德七年一月一日行政區劃變更新京特別市北大街西四道街之支行所在地變更如左支行新京特別市長春區西四道街第三十號一、因康德七年一月一日行政區劃變更總裁關澗洗之住所變更如左新京特別市順天區大同大街第五百一號滿洲中央銀行總行一、因康德七年一月一日行政區劃變更副總裁大澤菊太郎之住所變更如左新京特別市順天區大同大街第五百一號滿洲中央銀行總行一、因康德七年一月一日行政區劃變更理事阿部晋之住所變更如左新京特別市順天區大同大街第五百一號滿洲中央銀行總行一、因康德七年一月一日行政區劃變更理事笠井藏之住所變更如左新京特別市順天區大同大街第五百一號滿洲中央銀行總行一、因康德七年一月一日行政區劃變更理事鈴木謙則之住所變更如左新京特別市順天區大同大街第五百一號滿洲中央銀行總行一、因康德七年一月一日行政區劃變更理事王爾恩之住所變更如左新京特別市順天區大同大街第五百一號滿洲中央銀行總行一、因康德七年一月一日行政區劃變更理事何治安之住所變更如左新京特別市順天區大同大街第五百一號滿洲中央銀行總行一、因康德七年一月一日行政區劃變更監事色部貢之住所變更如左新京特別市順天區大同大街第五百一號滿洲中央銀行總行一、因康德七年一月一日行政區劃變更監事丁士源之住所變更如左新京特別市順天區大同大街第五百一號滿洲中央銀行總行一、因康德七年一月一日行政區劃變更監事鄭廷侯之住所變更如左新京特別市順天區大同大街第五百一號滿洲中央銀行總行康德八年十月二十七日登記
滿洲區法院

歡迎主顧 大連 優待團体 裕和旅館 東鄉町十五番地・電二三八九一

印刷切紙機 刀片零售 大連市日新街二二一番地 興農實業公司 電話二一二三〇六番

內科小兒科專門 長生醫院 病室完備 入院隨意 院長 女医學士 德玉芝 院址 大連市長生街六二 電話三四九八二番

眼科專門 啓明醫院 院長 郭振中 院址 奉天市北與街二段四七号(工業區三馬路北三街)

痔瘡 伯龍氏皮膚外科樂專治痔瘡各種皮膚潰爛與不論久暫

心口疼 伯龍氏心口疼藥主治心口疼痛肝胃氣痛消化不良

腳氣 伯龍氏腳氣藥

化痔 伯龍氏痔瘡藥

肺病吐血其效迅速 肺癆病不難治 益壽丹非奇藥 難在破肺癆菌 奇在埋氣殺菌化收效力 肺癆菌 益壽丹
肺癆菌繁殖於肺部所到之處便破壞損爛成空洞故極難治療益壽丹藥力直接達於患部而殺盡肺菌故無論一二三期肺病均能克奏奇效即無病者亦宜預防先服益壽丹以避免肺病之傳染可保終身無病延年益壽 從前死於肺癆病的都是冤枉死的目前患肺病的都可以不死益壽丹治一二三期肺病有藥到病除之功數千年來無藥可醫的肺癆病有了救星
定價每盒十二付國幣七元 外埠函購加郵二角 如蒙惠顧請先滙款 奉天市小北城門外西頭電車路道北 發賣本舖 國瑞藥店

福康育 適應症 赤白帶下 腰疼腿痛 子宮寒冷 久不受孕 行經腹痛 月經停閉 腹內膨脹 實塊氣塊 瘀血凝積 月經不調 靈痛癆病 產後諸症 四肢疲痛 面黃肌瘦 飲食少進 一服福康育 諸症除根 飲食增增
每盒十四付 定價 十二元六角 外埠函購加郵二角 如蒙惠顧請先滙款 奉天市小北城門外西頭電車路道北 發賣本舖 國瑞藥店

若素教育奉公
爲促進教育之發展，敝社乃施行向國民學校寄附「若素教育掛圖」，此圖須以兌換券兌換之，兌換券附於「若素」盒內，希服者得兌換券時可贈與國民學校，由校方集合六張蓋上校章寄至敝社，即可兌換掛圖一張，私人及商號如果爲無校而兌換也有兌換的必要，關於其他情形另向學校通知。

医学常識 肺病有了新的治療法 打破以往難治的謬見 充實營養是却病先決問題
結核病在一般人稱爲肺病又叫肺癆，我們顧名思意，還是多麼可怕的一個名詞，所以無論是國家或是個人，對於此病都特別的去預防他，就如國家設立結核療養院等，個人方面更是十二分的加小心，恐怕自己染上此病，一旦眞的不幸要染上他，就有生命的危險，觀以上情形，我們就知道此病是如何的恐怖了，就是醫生給患者看病，明知是患的肺病，醫生也不直接告訴患者，還是甚麼緣故呢，因爲肺病自古就傳下來一種錯誤的觀念，說是肺病無論何人染上，都以爲不可治療，因爲此種觀念的影響，所以有的人染上了此病，都誤爲沒有挽救的希望，以致患者每日疑念頻生，懶進飲食，也就不去想醫治的方法，聽其自然，這樣與病者不但無益，反到把病勢加重，這樣錯誤的謬見，不知犧牲了多少有爲的人，肺病並不是不能治療的一種病症，是很容易治療的，只要我們能服良藥與好々靜養，再趕緊充實營養，就有轉危爲安的希望，患肺病的人，大都是身體衰弱胃腸不強，所以患者要想有抵抗病菌的能力，非先強化胃腸充實榮養不可，因爲患者胃腸不良的關係，對於飲食一定欠佳，加之肺部又時々被病菌侵蝕，所以充實榮養是患者當前急務，患者要想自己的病早日痊癒，就請注意以下幾點。
一、打破以往的謬見
肺病一症任何人看來，差不多都認爲是不可治療的病症，這是從早傳下來的見解，不但爲一般人所懷存，就是知識較高份子也都存這同樣的謬見，因此無論何人每一染及肺病的時候，身心都要爲之不安起來，日後不是不思飲食，就是終日的憂愁，以致病者每日疑念頻生，感到前途的無望，像這樣的思想，不但不能減輕自己的病症，反到越發使病症嚴重起來，因爲這樣的謬見，所給與人的影響是特別的重大，所以患者要想減輕自己的病症，或是希望自己的病症早日痊癒，除了注意調養以外，首當改掉這樣錯誤的謬見，望患者注意。
二、注意胃腸
大家都知道，胃腸乃是身體上最主要的組織，而且又是極主要的部分，因爲我們所吃的食物，都要靠他來消化來排泄，體力以及全身的需要，都要靠他的工作來供給，所以一個有肺病的人，若想體力加強食慾增進，而且還要盼望有抵抗肺病的能力，除了注意胃腸外，恐怕再沒有第二個良法，因爲胃腸若是不強，體力不但衰弱，飲食難進，就是任何方面，也沒有健康的本色，所以若想與自己的病症鬪爭，就請早日調整胃腸。
三、充實營養
榮養這件事本是追求健康的人不可缺少的條件，因爲身體缺乏榮養，是不能夠健康的，有肺病者身體多半衰弱，精神不振，飲食不但欠佳，肺部又時々侵蝕，所以若不設法充實營養，於自己的生命實有極大的危險，因爲患者的肺部，都是已壞的，若是總任其侵蝕，肺部一定要日壞一日，況且患此症的身體，大多數又均熱，飲食不佳，消化力減退，身體需要與供給適成反比，所以於健康上也有極大的障碍，因此患者若想肺部復舊，體力加強，充實營養就是當前的急務，所以要望患者注意。
「若素」是治療肺病最好的良藥，用數十種高貴的成分而製成，裡邊含有多種營養素與活性酵素，服他能使胃腸根本的轉弱爲強，食慾旺盛，添加精力，使有力消化和吸收，能更生諸器官的細胞賦活，提高營養，所以肺病患者，能增進人體天然的治療能力，並且「若素」裡邊還有一種成分能夠去結核菌的蠟衣，對於肺病的確有治療和預防的功效，此外關於患者的攝進飲食，身體發熱，體力衰弱，均可爲之恢復，不但如此，就是對於未老先衰，婦人的產前產後，體質貧血，神經衰弱等症，也皆有治療的功效，就是常久服此藥也無有一點副作用，所以希望患有肺病的，趕緊服用「若素」才好。
若素定價 錠劑 二十五日量 一元六角 八十三日量 五元 粉末 三十日量 一元六角 九十日量 四元五角
奉天市信濃町十七號 若素製藥株式會社

徽文 (敬告讀者諸君 …)

長期戰美絕不可能
滯美二十年板野博士談

對美英願使東亞之野心、敗退即碎之西太平洋上的皇軍戰果赫赫、而反比例、阿美利加全土、夜郎自大之念頓挫、極呈混亂、實爲痛快、在美廿年、研究美人謳歌物質文化思想甚深之大陸科學院板野新夫博士談、「日美戰爭與美國」如次

〓對美戰爭作何想〓

余居美國前後廿年、此次之戰爭、乃對國對東亞實狀、日本之文化、誠意陸海軍之實力、世界無比之大和魂、識不足之挑戰、依美國過去之歷史、此當然者、日本乃正義之戰、必勝不待言也。

〓美國人之眞面目如何〓

美國之物質豐富、國土廣大、皆不足恐、余曾爲密西堪州立大學網球主將、最初較大對体驅美人比賽、心常惴惴然体力不同、可以精神力與機敏補身體之活動、大概之場合皆勝利、此余之經驗也、余曾任哥沙塞茲州立大學教授、口受教學生言、事實上無精神的優劣、美國人不足懼、軍人若訓練足心魂亦不足。

〓心魂何謂〓

美國本無純粹美國人、且盲於奢侈、拘束之生活態度中、無所謂美國魂、美國軍人、職業意識甚強、以愛國心志願兵役者、並無其人、不能比一兵卒一國民皆有愛國心之日本人、且此次戰爭、無「美國之正義」國民無氣勢、恐爲何而戰誰亦不知、或答「大總統命戰爭」然此何謂者、然美國人感情高、一時易奮抵抗亦未可知、冷靜、開始反省矣、

〓長期戰時前途如何〓

不能耐長期、戰者美國人也、物資雖豐富、任性之國民、長期戰必生內紛、第一次歐洲大戰當時、余在美、深知德國再一努力、美國人必頹敗、長期戰時、婦人運動、宗教運動、異民族運動、必相繼而起、不能收拾矣、結局成精神的破滅、美國固強大之國、亦不可忽視、勝而加勉、此日本精神之一、盡萬善即敵性國家斷必瓦解者、不待言也。

鋼鐵的後方

一日英美展開了戰火、正是東亞民族推毀長年強壓呻吟而蹶起的好日子、你是東亞民族、不會有齊東亞黎明到來的感覺嗎？我們處於東亞共榮圈強力一環的滿洲國、已經表明了舉全國力對日協助的意思、現在全國國民在各機關各職場、都重新結束展開奉公的赤誠、

【六】人人只有一個心眼

…日本不勝、東亞不能解放、

國防國家滿洲國的重工業部門、在本年所行的技能競技上、那優秀的技術、實不亞於先進國技術之度發揚、所以那建設也節節進展着、

我們滿洲國、担任北邊的守護是那末値得信賴！前進吧！檢後四千三百萬的戰士們！

香港陷落已迫目前
東亞海運香月英一氏談話

在神速果敢的皇軍之前、誇爲不滅之九龍、腕告潰碎、華南要港香港之陷落已成時間問題、中國事變勃發以來、此地爲重慶要人謀略之巢窟、爲英美恣意發揮敵性之東洋和平之禍今伏於帝國之威武矣、迄最近任日本郵船香港支社員在彼地活躍之東亞海運大連支社次席香月英一氏、知九龍陷落、謂「九龍之陷、即香港之陷」感激之色滿眉宇、談香港事情如次、

余自昭和九年至同十三年夏、在香港勤務、香港爲東西十里、南北三里餘之小島、人口百三十萬、其中華人百二十八萬、其餘爲英、美、印度、葡萄牙人、香港完全爲消費都市、米仰南洋、野菜由廣東沿珠江運至、肉類由廣東腹地及安南方面供給、九龍爲日本占領、其輸入路線杜絕、即防備如何嚴、自滅之日亦不遠、存品不足一週之用、故香港終必降服、余在該地居住當時、英官憲對日人之壓迫、言語所不能形容、且其方法皆極合法、例如海運方面、商工會議所決議、日本船不能載貨、故葡萄牙人印度人貿易商、不願以日本船載貨、並防礙日船之作業、故英國船外國船、皆滿船、而日本船必須空帆、致日本商船相繼倒閉、又中國事變後、重慶要人住在香港裏側臨當巴爾士灣之旅館吾等赴該旅館、英官憲即監視之、實不愉快、然日人雖在此壓迫下、仍以常常之態度坦然處之、香港與九龍間、惟有一路線、（需十一分）占領九龍、香港獨存、即成孤立狀態、以港言之、香港爲華南物資之七八成、由此輸入、規模亦便利、條件良好、誠天然之良港、水深可容三萬二千噸位之戰艦碇泊、港內寬廣、可容多數船舶、事變後、香港防備急強化、在來門、巴斯及斯頓加答築砲台、威克特利亞白克築數層要塞及此次皇軍攻陷之九龍背後堡壘等、號爲不破者、香港之有趣特徵、係此都市沿威克特利亞白克嶺而建、都市傾斜、愈上物價愈高、按階級而住、總之、九龍陷落後、香港成咽喉病之重病患者、生命無多矣、我等日人所受之壓迫、得由皇軍之武威

我國留日學生
誓死努力日本

【東京】感觀太平洋上皇軍之輝煌赫赫戰果、於十三日誓死協力於大東亞戰爭之駐滿洲國大使館、自午後二時、在小石川之滿洲留學生會館、招集在京之留學生六百餘名、由謝事官、關於滿洲國民之決意與覺悟、遂行奢侈之訓示、首先遙拜宮城、後爲謝滿洲國事官、謹敬陳述畏懷我帝陛下、渙發詔書、協力於日本之戰爭之要意、後即訓示、諸君稱命突發如何之事態、亦不要忘與日本協力、尤要忠誠於我滿洲國皇帝陛下、爾等學子應緊握意、後由東京高師第三年生兆瑞君宣述「當於大東亞戰爭之遂行、吾等留學生須盡忠誠」之決意、後三呼天皇陛下、皇后陛下之萬歲、續以小石川少年團之軍樂隊行於前、向宮城進行、至三重橋前、祈願戰捷、至午後四時許即解散矣。

首都昨日舉開
擊滅美英青年大會

【新京專電】戰勝消息、相繼傳來、新京五十五萬市民、意氣昂然、十四日、市內各處有表達市民總意之打倒英美大會、是日正午在紀念公會堂、開時局首都特殊分會大會、駐大使館好富參事官講演後、有所宣誓決議、午後二時、在協和會館、於二萬餘名之協和青少年團參集下、舉行擊滅英美青年大會、一方新京在住鮮系市民、亦於永樂在滿國民學校、開英美擊滅演說大會、均示突破困難之鐵石意志云（圖爲協和會館舉開之講演會（下）爲敷島高女之女子時局講演會（一）爲忠靈塔前之祈願）

本屆裕民彩票
中獎號碼

第三十三回裕民彩票當籤番號如下

△頭彩　六三六六五　新京三中井、新京天利號、奉天森祥行、奉天榮商會、哈爾濱官吏消費組合、吉林晨合會、正直洋行、牡丹江高岡號、全滿大興公司、北安興奉號

△二彩　一八〇八一

△三彩　八一六三

四彩（十二本）

一二五　二三〇三一
二八二五二　四五〇八八
四七〇〇九　四二四四八
四二九七一　四二四七一
四〇〇一〇　三二四五五
三八二〇七　四七八五二

五彩（二四本）

一六九六一　一一一四三
一一五八五　三四六四二
四九七一三　二五三〇〇
三九五八八　二四七七七
三三八一八　二七八（七
二八七〇三　三〇四六六
三四七二一　三一七四四
一八二五三　三〇五八二
二七一四〇　三四七七二
一七一〇三　二五五三七
三一四四四　三一五五四
一〇〇五〇　四二六二四

八彩　一九　二九　六五

惟有一心忠君愛國
永遠守護北邊
齋藤報道班長放送

於太平洋上決勝下、自滿東悼日之十四日午後八時零二分、關東軍報道班長齋藤少佐、由哈爾濱放送局、以「吾等一心爲祖國」爲題、對全滿放送、要旨如次、

有一心忠君愛國、奉爾大日本帝國天皇陛下御詔念八日渙發宣戰之大詔、陛下御於霜冷之午前二時、親臨爐火之表御座所、詢奉未獲、臣民惶恐、感銘無比、日本精神、大化明治維新後、今拜昭和維新、御戰攜擁御祖父明治大帝、仰陛下之御榮、宣戰國運之隆昌、惟日本人所有之無上光榮也、大東亞戰爭開戰、最先承命、勝利者、當爲神鎖國、神社之英靈、余之兩親與兄妹、下自十四歲、上至六十歲、悉加鄉土防衛勞力供出之熱情、須臉之內臟、外則冷靜如水、以完任何戰爭、任何長久之戰爭、物資之如何不足、而向最後的勝利邁進、必須以此決心前進、

第二、余等以大御心爲心、愛正義、捨一己之私誠、擁護不屈之犧牲的忍耐、此爲憚之難、華英不悟、誠爲可憐、然爲東亞之解放、取正義之劍、無敵皇軍、於御稜威之下、擧赫赫戰果、於此之秋、同有殉國熱情、而化爲白骨歸帝國之戰友、信其靈魂、必永在滿洲、永遠守護北邊、祖國日本、今爲東亞永遠和平之確立、保全帝國之光榮毅然取膺懲之劍、「偉人團結邁進」之時至矣祖國立於元冠之後、可比日俄戰役之重大危局、在滿洲一角之諸君、將作何想、惟能保有民族協和之中核的光榮之地位、得其他民族之信望、保証不動的滿洲國之將來、最後余望在酷寒之北邊第一線、兩目不瞬、不分晝夜、注視一木一草之動、守望國境對方之兵隊、不稍疏忽、報仇、實大欣快、唯對皇軍將兵衷心感謝。

社會福祉事業概觀（一）
恤孤恤嬰恤嫠恤產 痌瘝在抱慈善爲懷
紅卍字會 瀋陽恤養院

「茲逢歲末之際、本報伴隨歲末同情週間、略將市內社會福祉事業之概況、披露如下、以饗讀者、俾可洞悉奉天市社會福祉事業、邇來之進之趨勢、及將來發展之期待也」、

「世界紅卍字會瀋陽恤養院概況、

奉天市瀋陽區小南街二段三號、爲世界紅卍字會瀋陽恤養院之現址、院長潘乾和氏、於康德二年一月一日、始行籌備創設、根據恤孤、恤嬰、恤嫠、恤產之原則下、該院分設六部、現時辦理者、即爲以上四部、至於老殘、殘廢兩部、現時因種種關係、尙未開辦、嗣後決促其實現、達到市民之期待、該院自創辦以還、孤兒部已收養男女嬰兒五班、每班廿名、分班教化、計分製科、縫襪科等、院方以訓練將來促其立身社會目標、著重職業戰線、予全力教導論化之、故年滿出院者、均能步入社會、依技術學識之基礎、謀得青年職業、現在嬰兒收養於該院者、計七十餘人、嬰兒部收養之男女嬰兒、育養之方法極善、每日按時哺乳、按時令其睡眠、當晴空溫度適宜之際、採取日光浴、故該院育養之嬰兒、精神活潑、体格健康、一般市民缺乏子女者、時有料該院討領、均示滿意之至、嫠婦部每月周恤之嫠婦數亦頗多、除同籍出院者外、仍有廿餘名、院方待遇極佳、時有陶鬮不去者、恤產部自開設以來、周恤之產婦、已突破千九百人、院方以道德濟世之宗旨、苦海救人、拯困濟貧、有口皆碑、基於以上之觀察、可知該經院詳細情形、至於恤養院費之籌劃、係由全滿各卍字會徵籌、董事、認助分擔、每年按時繳納、此外各卍字會同仁、臨時助款者、亦多有人在、該項社會福祉事業團体、給予市民之印象、亦云深矣、將來前途之發展、實指日可待、（圖即孤兒勤服時之情形）

從錦州到間島
鐵路愛護村現地踏訪記（八）

本報特派記者　王秋螢

第二次由石頭下的支線、便又在區…但是在…間卻伸出已宣告了滿目、景是越走越荒涼了、沿綫都是崇高的山嶺與廣漠的雪原、去年經過這條路綫時、正是在夜間、這一回重經此地、才使我能仔細望了車外的景色、車到「老爺嶺」一帶那山勢看來更分外險峻、這都似乎帶着原始的形態、我一直貪看外邊的景色、等到黃泥河時、暮色漸漸掩蔽了地面上一切、景物也有些模糊了、僅僅在黃泥河與威虎嶺的沿綫一帶、還能依稀的望到鐵着站頭陳列着砍伐的木材、

到朝陽川下車後、時間又到了黑夜、首先伴同着濱口先生到當地的鐵道愛護隊去聯絡、然後隨着一位隊員、又踏着滿天的星斗、踏着雪地的月色、各處去找旅店、這裡的住戶與旅店、多半是朝鮮人、所以建築物也都另具一種形式、使我們這遠地來訪的旅人、不但如同身置異鄉、並且有時好像身置異國一樣了、

最後終於找到一家朝鮮旅店、時間已經過了子夜、但勞累過度的身心、反倒很難入睡了、

十、鮮人的愛路演藝會

天還沒有亮、我們又像是忙迫的勞燕、開始離開這住有半宿的鮮人旅館、準備出發到龍水坪去、看鮮系人的愛路演藝大會、

到達龍水坪後、首先到車前的警察分所、然後到一家飯館、這飯館得不像小館而是小滿人唯一的飲食店中去略進早餐、然後回到分所、由朝陽川愛路係主任梅津先生把當地的愛路狀況介紹給我們、

龍水坪的居民、是多以鮮人爲主、所以與滿人比較起來、鮮系人佔十分之八成、滿系人也不過佔二成、所以對於愛路工作、也照其他路綫特殊一點、因爲這地方很早就有鮮人居住、在宣傳上不能不顧到雙方民族的協和精神、然後才能收到圓滿的愛路觀念、

三年前這幾乎是匪賊們蟠踞的所在、所以成了三省討伐的集中點、經過了長期交鬥之後、當地人民當然受到了相當的痛苦、爲了安慰他們戰後的痛苦情緒、所以在大東亞建設主義下、更不能不想到民衆的慰藉、爲了這種原因、才在附近的鮮人寺組成鮮人青少年團演劇班並且在宣傳任方面、更深深的感到當地人民教育程度的低下、與文化的落後、無時不在研究用什麼方法能使居民們對愛路工作引起正確的認識、

此外從前的一般宣傳都太近於表面化、人不從根本上澈底宣傳、不單紙演劇便算盡到責任、同時還常常到各住戶家中去慰問、當初慰問的人多是對於男子、現在對於婦女與兒童方面也同樣注重、因此特別採用了一位婦女宣傳員、這婦人宣傳員並不是像各路局的婦女宣傳班、而是由愛護團直接採用的人員、她除了到各人家庭中去訪問慰勞、還要常常講演與訓戒、且體的研究團人來時應怎樣報告、與其他愛路的實錢、

其次梅津主任又談到他個人的愛路方針、大意也不外一改過去的表面宣傳、進一步走到具體的實施、使一般民衆都能首先理解到建國的意義、現在建國既已將近十年、那般人民對時局的認識、這是最重要的意義、特別是現時局下對於鐵道之重要性、與建國思想的實踐、更是不能輕視的事情、（未完）

目前少用不過分文日久積成不覺鉅萬
（儲蓄標語）

記者考試合格者
共計九十三名
定廿一二兩日舉行口頭試問

政府當局、日前基於記者法、關于第一次記者合格之考試、業於京、奉、哈之處分別舉行完畢、（學術考查於十二、三、四日、三日間、經當局嚴重審查結果、其成績合格者、計男子八十六名、女子七名、共計九十三名、並予定二十一日、二十二日兩日、在新京國通大樓內弘報處分室、舉行口頭試問、應試番號自二號起至三〇三號止、由第一日（廿一）午前十時起始試問、自三〇七號以下及十二月七日考試基受付者定於第二日（廿二）午前九時半、集於國通大樓內弘報處分室、應試者須各自持去應試及飯盒、以備試問、茲將第一次筆記試驗合格者誌之於左、（以成績爲序）

受驗番號	氏名
二八一	後藤春吉
一八四	山口隆
三三四	岩崎七男
二九一	松啓仁
三三一	大山德均
二四七	宮內義三
三四五	三浦俊文
四〇三	內田正夫
二六四	阮長興
一二八	佐佐木溫
一〇〇	金祥鶴
一〇八	王頤鈴
八四	張文韶
三九五	張館
四二	上野晃
二〇五	清水正三
二九七	郝玉臣
一一	楊裕齡
一七六	平下正敏
二〇八	本池祐二
一二五	阮祖銓
一五七	大野尙美
八二	德光和彥
一九六	陳寶川
三〇三	內藤三郎
一二	蕭振法
一六	佐佐木季雄
四四三	白文元
新一六	八坂義雄
二六一	藤田虎男
五六	原嶋保二
一九一	丁墨林
四〇四	志波淳美
八三	李成大
奉一三	中谷英一
哈五	阿部重雄
哈八	董策之
奉一	伊勢谷金之助
三七五	姜乃昌
二六〇	公維勳
二〇九	高德生
三五三	程在里
九	王忠山
九五	木村喜八
三八四	出口一男
一八〇	楊東川
一〇三	賀占巍
新二三	于得水
三〇七	張建羽
一七九	姜鳳儀
新二八	新井鵬海
三〇一	孫品吳
奉一四	趙慶嚴
新二六	孟園年
四〇二	趙汝謙
三八八	秀山精
一五五	鈴木公毅
新一一	春山淳錫
一一三	乙川博
四三七	李春和
七八	唐立展
六一	李文彬
一八三	潘維錡
三七六	洪寶璟
二五五	新田億一
三七二	張國威
三四二	王國漢
三九九	安靜之
新二五	馬寒砧
新〇九	清川潤一
二五七	尾臺勇
三二七	劉裕時
三二九	金井望
三二五	安東英男
新一三	豐城俊
三八二	田代清良
二六二	三善喜三郎
一〇二	劉又明
一二七	梁復禮
新一八	常汝汶
三〇〇	牛璧東
三〇九	王雅斌
新一	金毅讜
三五一	梁榮銘
二	于涵青
三〇二	陳連熙
（以下女性）	
八六	侯雅蓮
新二四	楊永珍
一二六	阮碧珍
二九六	崔淑貞
三二二	齊秉公
新〇二〇	吳源湘
三八〇	張雅範

滿系女性成績優秀
爲本考試放一異彩
武藤弘報處長發表談話

十二月七日、於京、奉、哈三都市實施之第一回記者考試、應試者達三百六十六名、各顯其能、努力答卷、近幾日經該考試委員嚴選結果、於十五日將第一回學術考試合格者九十五名（日系三十九名、滿系五十四名、）業已發表、其中滿系女性七名之成績、尤爲優秀、茲將審查委員會武藤委員長談話、誌之如下、

此次應試者、皆以正直之態度、獲得好成績、實令人欽佩、最後於二十一、二十二日、施行第二次考試（口頭試問）後即能正式決定、對於此等合格者、依本人之希望及新聞社（通信社）側之意志、得採用爲記者、並且認爲國家資格試驗該合格者之人物、而在滿洲國亦有滿系女性優秀記者之輩出、對于滿系社會實有莫大之光彩云、

首都商工業者
舉行時局大會

爲使首都商工業者明瞭戰時下經濟界應走之途徑及要望一致協力、目下經濟平和之局面起見、十二日午后一時、特召集各商工業者約二千餘名於紀念公會堂舉行盛大之講演會、張司法、蔡經濟兩大臣、齊首警總監始行參席會、首先由張大臣講演「統制經濟遵法思想」、繼續由蔡大臣講演「聖戰下商工界應有之覺悟」、最後爲齊總監講演「非常時局下如何減絕經濟犯」、參會之商工業者於講演終了後咸皆洞曉自身所負之使命更須協力經濟局面之平衡、遂由商工會採理事代表大衆宣讀決議文謂、絕一心一意爲國奉公云、

東陵旗人蒞臨國都
午覲偉容驚訝不置

清朝列聖之陵墓所在地即熱河省外冀東地區東陵、今春會見組織協會設立協和會熱河省東陵蘭陽辦事處、該辦事處組織之第一回國都見學團一行廿五名已於十四日午前十一時安抵國都、係由以奠成建設新東亞之人材爲目標、於前年開校之東陵學院主事千葉彌次郎氏、及該學院之先生及各學年成績優秀之學生組成、全部爲滿洲旗人、彼等對于以新東亞建設之重要據點、宗成建國十年驚異發展之滿洲國、久懷無限之憧憬、故組織見學團、按東陵爲清朝列聖陵墓之所在地、自事國事變勃發以來潛入冀東地區之共產軍、曾努力赤化此地之周邊地區、且常潛入此地區、施以暴戾已極之行爲、然全部旗人之居民對于赤化之魔手、大抵均毅然反抗、以發揚滿洲國建國理想之東洋道義、爲惟一之理想、而向前邁進、然以交通之不便及文化之低下、故竟有以爲新京乃位于沙漠之中央常有胡匪出沒者、及至國都一觀、方始頓消疑雲而非常感嘆、又一行預定於京逗留四日、參拜新京神社、忠靈塔、建國神廟、建國忠靈廟等及、遙拜宮廷後、即於國都各處見學、十七日更行南下赴、大連、奉天、撫順等地見學然後離滿云

編織工業組合
今日舉行成立

關於編織工業統制要綱、依據奉天省與滿洲纖維聯合會之指示、包括於奉天地區（奉天市、瀋陽市、鐵嶺縣）之指定編織工業者及編織製品染色加工業者、首爲創立委員會報告經過、後即審議其他定款及業務之規定、與收支預算案選任職員等、實爲該業統制後援擴充生產之新陣容也、

奉天編織工業組合之總成、曾於創立委員會、準備進行中、遂擬於十五日午后二時、在奉天市住吉町奉天大樓舉行創立總會、然依該組合之設立、其縣來爲該業統制之奉天市針織業組合乃於發展上而行解散之、於該日午后一時招開臨時總會、一、關於組合解散之件、一、關於淸算人選任之件等、審議決定云、

電報費一部改正
明年元日實施

滿洲電電會社當局、關於電報費之改正、經當局考究、目下已得成案、等經日五兩國監督官廳認可、所以決定明年一月一日實施、茲定回之改正、乃將從前之滿日本間及滿洲朝鮮間發着之電報費之一部、加以改正者也、利用最多即日文私報、以本文十五字爲一同向滿洲內各地相互間及滿洲朝鮮間發着電報費爲四角五、滿洲日本國內間爲六角、每增加五字者、加九分、及（日本國內）、以一般電報之改正爲主、比較從前之電報、稍爲提高、漢文電報費、限滿洲內發着者、與日文電報取同一辦法云、

救世軍擧開
改組協議會

基於友邦日本對英美之宣戰、日滿兩國在同心協力共禦外侮之下、我滿洲國救世軍本部、在剷除英美勢力之口號中、定於月之十五日午后一時、假本市敷島區協和街三段七號救世軍滿洲本部、邀集奉天省市當局、及協和會該關係者、學開救世軍改組協議會、關於決意剷除英美在滿救世軍業務之事宜、有所纍商云、

都市乒乓球
在錦舉行比賽

【錦州專電】第二回南滿都市對抗乒乓球大會、於十四日午前、時、在錦州市青年學校講堂舉行、有奉天、撫順、阜新、營口、蓋島、錦州各都市代表男女隊員參加下熱烈抗之結果、男子爲撫順與奉天決勝、但無勝負、已延長轉於明年度矣、至於女子爲奉天隊、獲得冠軍、茲誌其順序如下

▲男子　撫順奉天（同等）錦州、撫順

▲女子　奉天、錦州

購買國債儲蓄報國
滿洲中央銀行
滿洲國債取扱人協會

パイロット
自來水筆
有比較金筆頭加倍寶貴之白金筆頭
筆尖上附有天然鋨金屬書寫輕快流利
一經試用實貴絕倫耐久無比
【終身保用】
寫字之樂趣無窮
用此筆顯然可見

不麻不痛
老篤眼藥
要！官中眼爲最重要！病了的危險、實在不堪設想的、無益的眼藥、而且誤事、刺激性強的、更是危險、還要傷眼、本品爲世界有名眼藥、有止痛收斂消炎殺菌防腐等五大作用、統治一切眼病、各國人仕、咸所樂用、
適應症

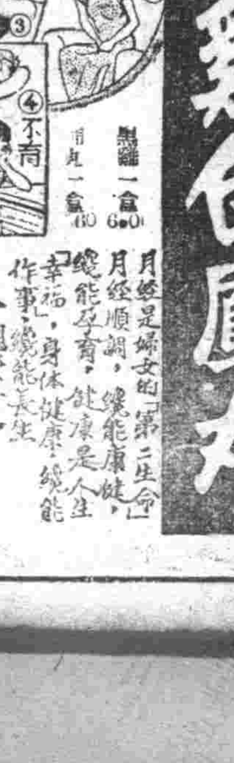
主治功效
韓奇逢
黑雞白鳳丸
月經是婦女的「第二生命」月經順調、纔能康健、纔能孕育、健康是人生幸福、身体健康、纔能作事、纔能長生
韓奇逢藥房

頭痛聖藥
新腦
立止頭痛！
靈効如神！！

日滿德意結盟祝賀大會
連市已舉開參加者踴躍

【大連】此次日美開戰、日滿州民於歡騰慶祝喜悅之下、同時又有日滿德意締結攻守同盟之協定、本市特發起於十三日、假大和旅館、舉開打倒英美同盟締結慶大祝賀會、參加者非常踴躍、午後五時張宴、來賓擁擠、紳商會萃、頗極一時盛況云、

經當局考核結果、以該民爲出征者、業於本日（十日）赴任地後、新該民歷任教育科長司法股長等職、此次榮轉署長之職、定能快愉勝任、而有一番新猷云、

期集賦成表以爲銃後之一助云、

吳署長榮受獎狀

【義縣】清河門警察署長吳連洪、歷任警界多各、功績特別顯著、其忠誠精勤、可謂警官之表率、而檢舉重要各案、不下數十起、緣此功績、始蒙治安部大臣、賞給獎狀功章、以昭激勸云、

美、英、膺懲 市民大會

【開原】協和會開原縣本部、爲喚起國民深刻明瞭、友邦日本與美英開戰之意義、以期促進國民支援、友邦日本皇軍之熱情、於槍後展開有力的反擊英美之運動、特於十一日午後二時、假公會堂、開催美英膺懲市民大會、講演者數名、順序如左、1、開會之辭、2、向日滿兩國旗敬禮之兩國歌合唱3、講演4、萬歲三唱5、閉會之詞、

盡銃後人民義務 舉行鐵類献納

【公主嶺】本年因日本皇軍完成東亞聖戰、自八日與英美宣戰以來、我國人民無不欣勝鼓舞、敷轉皇軍早日勝利、而爲銃後國民之義務、是以本埠商工會、向管下各組合徵集廢棄鐵類、而

田警佐榮轉

【昌圖】警務科警務股警佐田雨農氏、學品兼優、服務有方、素爲上峯所倚重、此次因八面城警察署長出缺、

向美英及其屬領 發送郵件禁止
遞信局飭令商民注意

【大連】遞信當局、於日美開戰之時、關於郵便之防諜措置、力謀徹底强化、故十二日起、基於戰時郵便取締會、將郵件之發送制限禁止事項、復行擴大範圍、關東局亦取與內地同樣步調、定於最近、以局令而正式實施、其制限及禁止事項、大體亦以內地爲準據、實施時關東州內之英美兩國（屬亦含於內）敵國人、不問其直接與間接凡向敵國通信、皆禁止之、其向中立國之敵國人、亦同樣禁止、違者處罰、其他發信人、須將受信人之國籍、標明而記載於外部、至於記載所用之語言、亦另有以制限、望州民注意云、

警署實施防火

【蛟河】警察署長楊冠斌、保安係主任警尉韓文慶氏、因本街火災不時發生、影響治安至大且鉅、茲爲謀治安完璧起見、於十二月四日起爲於防火、務要促起民衆之自肅、共同防患於未然、特家喻戶曉、凡火爐灶坑柴堆、勿令火柴近、夜間尤須注意、臨寢之前、爲家長者、必須檢點一次、方可安眠、即個人吸棄之烟頭、亦要隨時踏滅、勿以星星之火隨地亂棄、個人務要注意云、

庭前清掃爲日課 市增置塵土箱
行路人協力清掃觀念

【大連】市衛生課、以爲據該四間、炭質不良、致塵土較平日稍多、因而增加載貨自動車四輛、馬車五十六輛、充實塵土運搬力、更由本公所聯繫督勵市民以每日晨、清掃市街爲日課、各自清掃庭前、且與警署連絡下、指令各戶設置塵土箱、一方更按市費、於現在市直營區八萬戶中、增設公用塵箱二百個、並獎勵行路人等、協力市街清掃云、

市內一帮賭徒 被警一網打盡

【阜新】城內成衣局營業經理杜希孔、性嗜賭博、終日混在賭窟、日昨勾接一般素之非業之民、乘夜間無人注目之際、於該柜中、大推牌九、正值呼盧喝雉之時、被城內警佐分所知悉、前往立將全數賭犯拿獲、解送警務科、以重賭禁、而戒賭風云、

新年配給市民麵粉
專賣品分科會決定

【錦州】光陰迅速、新年已屆、錦州專賣署、爲應付一般市民渡年之需要、須行配給麵粉、故於月之十日所開之專賣品分科會、會行提出協議、聞已決定、預於下旬配給、數量每人一斤云、

槍後團結熱血沸騰 舉行市內大進行

【開原】於政府決定備決戰協力体制下、我開原官民精誠團結、一致奮起、作槍後强力的支援、於戰勝祈願祭終了後、官民數千人、於市內大進行路線如左、神社、停車場司令部訪問、（萬歲三唱）、獨守備隊訪問、（萬歲三唱）、東洋街、開原大街、南門大街、昌平街、中央公園、（於忠魂碑前皇軍武運長久祈願萬歲三唱）解散、

道德、以免危害公安云、

北票勞務興國會 已於前日結成

【錦州】錦州省勞務興國會、自十一月廿九日、結成以來、對於勞務興國策之遂行、日向本格之途邁進、故爲擴大機能、及促協力計、乃對錦州、阜新、錦西、北票等市縣旗地方、設置支部、經進行之下、北票支部、遂已組成、當於月之十日、由省庄野勞務科長、藤田省興國會主事、及其他關係者、前往參列之下、而擧行盛大結成式、更關於錦州、阜新、錦西之三支部、已預定於月末正式組成云、

遼陽市公署舉辦 打倒美英市民大會

【遼陽】市公署協和會、共同主辦打倒美英市民大會、於十二月十二日、假滿映橋劇場、（日系）遼陽電影院、（滿系）開會講演、由張市長、黃協和會本部、參與講演市民多數參加云、

配給必需品

【蛟河】本縣專賣局、關於商民所需之麵粉、火柴、石油、食鹽等項生必用品現又屆同時配給之期、其配給數量、除石油每戶一斤八兩外餘如麵粉每人一斤火柴每人一盒半食鹽壹斤現正分別配給云、

錦市歲末儲蓄旬間 業於十日起始展開
儲蓄額以十一億爲目標

【錦州】於富家强國、口號高呼下、協和會、興農合作社、郵政管理局、各金融機關等、爲促國民努力克成儲蓄報國、乃特共同主催歲末儲蓄旬間、業於月之十日起、亙十日間、强激之展開、聞此次儲蓄額、以十一億元爲目標云、

中銀支行勸誘 有獎儲蓄報國

【義縣】滿洲中央銀行義州支行經理京藤薩、對於業務、素抱熱心、而此奉令實施有獎定期儲蓄、業於日前招集商工金融合作社理事、興農合作社理事、商工銀行經理、會議究討辦法、定於十二月一日起、至同月三十一日止、計特獎一萬圓、總票數中、至少兩個起碼、附獎五百圓、與特獎同號在記號抽籤落選各號、頭獎三千圓、每五萬筆中、一個二獎五百圓、每五萬筆中二個三獎五十圓、每五萬筆中一百個、各金融機關、以不眠不休之精神、分頭宣傳、以致每日欵者甚多、將來成績、頗堪期待云、

舉開國民大會 祈願擊滅美英

【雙遼】友邦日本爲維持東亞和平、對于狡獪之英美、隱忍迄今、無如彼竟兇頑不化、是以膺懲之滿洲國基於日滿一德一心之信義、爲攻擊老獪之英美、以期舉全國民一致聲討、本邑協和會、于月之十二日上午十時招集各機關各團体、及一般市民、假縣立運動場、舉開國民大會、縣宋天人本部長演說、英美不顧正義之非是、後參拜神社、忠魂碑、及遊行市內、至雨後公園解散外、併於街市遍貼標語、更於各大商店門首、懸以布質帷幕上書膺懲英美、須全國民擧全力以付之、各等字樣、晚間假大新舞台、映演電影併演說、以期喚起民衆之注意云、

勿因小事而遭大患 當局再望州民防火
防火週間各地收獲成績

【大連】關東州內日滿州民在此非常時局下、極應愛護貴重資源、即如無意中而遭及之巨大損失等、尤宜防止因而乘此採煖時期、舉州內各都市、實施防火運動、查自實施以來、僅二週間、此期間發生之火災、十一月二十七日四件、三十日一件、及入十二月、一日一件、三日二件、五日二件、九日一件、十日一件、合計共十二件、當局對此次戰時局下、更望州民再緊張、勿因不意而消費資源、致招來生活上之不安云、

伴隨市制結成 新設朝陽警署

【公主嶺】懷德縣警務科、茲以市制結成在即、對於縣下之警察區域、有所變更、將前公主嶺警察署管下之朝陽坡分駐所、昇格爲朝陽警察署、其區域範圍以原有之朝陽村、長勝村、大楡樹村、該署地址仍在朝陽村、其一代署長爲公主嶺警察署司法主任梁清宗氏、至於該署之開廳日期即定於九年一月一日云、

錦省女子國高 舉行卒業典禮

【錦州】省立錦州女子國民高等學校、本屆第三回之卒業生、昨已考試完了、當於月之十三日上午十時、由市內各機關代表、市內名流多數參加下、而擧行嚴重之卒業典禮云、

特別行動隊 訓練召集實施

【開原】伴隨國際情勢之愈益緊迫、對處此非常時局、特別行動隊、益益加重、本月十五日、依左記要領、實施特別行動隊之訓練召集、一、召集日時十二月十五日午前八時、各分隊召集開始、二、總隊集合場所午前九時總隊本部、三、午前十時訓練開始、

縣署行戰時體制

【西安】西安縣公署得到大日本帝國皇軍對英美開戰、遂高縣長、伊達副縣長對於全縣職員生活促進莫大反省及猛之自覺、每對此緊迫時局起見、決定將各人自動時間是正自、因日早晨九時起登、經副縣長訓詞后、全員作赤牛身建國體操、以期鍛練各人員之身體、此項之嚴肅之勵行、自十二月九日起實施、俾克服難觀云、

愈愈新年號發賣

奉仕特價五十錢（送料二錢）大評判！特別號のため部數に制限あり、今すぐ書店でお求め願ひます。東京神田（振替一八〇）主婦之友社

主婦之友

冬の婦人子供服
姙娠・安産育兒法
實用書道の上達法
難病の民間療法集

❶ 田中千代・杉野芳子
❷ 森山豐・齋藤文雄
❸ (文)服部嘉香・(書)花輪たね
❹ 特別選奬・築田多吉先生

⑤少國民標準服の實物大型紙
⑥冬の子供服の實物大型紙
⑦帶で防寒コートの仕立秘訣
⑧温い榮養經濟料理の作方集

長期戰下の生活建設號

新連載 幸福問答 藤澤桓夫

義士の妻 小野寺十内の妻 吉川英治

穗積重遠先生と三宅正太郎先生對談

結婚論 （司法次官）大森洪太

再婚と職業に成功した未亡人の體驗

・家なき子の母の涙の記錄（勝川豐子）
・薩摩女（隨筆）獅子文六
・家庭鍛錬教育（兒玉九十）
・新增税と婦人（下村海南）

主婦之友南方特派 吉屋信子

佛印と東亞共榮圏（佛印の現地を訪ねて）中島少佐

評判小說陣
軍國小說 妻の幸福 竹田敏彦
悲劇小說 流れる四季 丹羽文雄
家庭小說 永遠の良人 吉屋信子

紙角力の遊び方
八十子さん一家

嵐に立つ佛印

アメリカ引揚げ日本婦人の座談會

婦人の徵用と働く娘の生活・菊池寛

・家庭の經營難を切抜ける苦心
・月給生活者の妻の内職增收法

東條首相夫人と若き主婦の懇談會

補血滋養强壯劑

保利他民（ポリタミン）

由虛弱而活潑

虛弱的兒童、因爲容易感覺疲勞、自然沒有活潑的精神、但如能服補血强壯劑以改造體質、那末、就可與普通兒童一樣活潑。

（詳細仿單函索即寄）

【包裝】液劑 一五〇瓦 三五〇瓦 五〇〇瓦

總發行 株式會社 武田長兵衛商店 日本大阪市東區道修町

滿洲總發行 滿洲武田藥品株式會社 奉天市大和區春日町

41(5)'46

三共 SANKYO

梅毒

德國六〇六號共同發見者秦博士指導創造，東亞砒素驅梅劑中之始祖

新阿兒佐梅諾爾

NEOARSAMINOL

本劑即由德國之六〇六號發見者，直接繼承其製法，而所創造，乃於東亞持有最長久的歷史及經驗，根據嚴正的科學的工程，至其品質効果，獨占斯界之最高地步，治療醫界之名聲，信用日益增加。

三共株式會社 本社東京市日本橋區室町
滿洲三共株式會社 奉天市平安町一〇〇 出張所大連市吉田町

奉天 天濟堂藥店

城內中街路南

本店設有診療部名漢醫特請診治男婦科病症

發售各省地道生熟藥材揀選優等藥料配製丸散膏丹代售各種成藥及診療用品

漢醫 趙德溥 楊雨滋 李在甸

瀋陽區一德街三段四號

奉天市大西關大什字街口路北
普明醫室經售
專治遺精滑精
男子腎病良藥 向本靈腎丹

定價每盒乙圓內裝十袋十日用量外埠函購請由郵局掛號匯欵每盒加郵費二角服法購藥時附有詳細說明書獨家經售並無二處

痔瘡藥

化痔龍土散 外化痔數膏

各種痔瘡痔漏臟毒血痔流血大便時血脫肛及一切肛門症

○招募各省縣代理 函索痔論說明付郵票四分即寄

奉天大西關大街下頭路北八十八號 張三多堂藥店

恢復疲乏

助君安睡

欲謀幸福、必須增進健康、欲圖健康、必須消除疲乏、更當睡眠安適、君欲解疲乏、求酣睡、請於日常飲用此酒、保有强身安睡之効、福樂綿長！

赤玉牌葡萄酒

原質精良　美味甘醇